MARCA

Miércoles 22 MARZO 1995 | 100 pesetas | Director: LUIS INFANTE BRAVO

HOY, DOS TRAGOS MAS

RAYO-SPORTING 1-1

VALENCIA-MALLORCA 0-1

0 0 Depor, aún sin Bebeto desde el minuto 42, eliminó al Athletic

NO HUBO MILAGRO

Si hasta Javi Clemente lo dice...

"El mejor, el Madrid"

- ***"Para mí no hay equipos menos malos, son todos buenos..."***
- ***"... aunque ahora mismo no hay ninguno como la selección"***
- ***"La revelación es el Betis, está haciendo un campañón"***

Para Clemente el Real Madrid no es el "menos malo" de la Liga sino, simplemente, el mejor.

FOTO: © JORGE FERNANDEZ

SU LISTA PARA GANAR A BELGICA

CAÑIZARES, HIERRO, LUIS ENRIQUE, AMAVISCA

FERRER, ABELARDO, NADAL, SERGI

VORO, DONATO, J. SALINAS

BELSUE HIGUERA

GOIKOETXEA GUERRERO

CUELLAR

ZUBIZARRETA

PIZZI

AYER EN MARCA

El seleccionador comentó ayer en la redacción de MARCA que el partido del miércoles en Sevilla es importantísimo: *"España necesita el esfuerzo del público sevillano y el de los jugadores para ganar a Bélgica."*

NOMBRES

Propuesta de Cruyff

BAKERO

Un año más por menos

Bakero, aunque por menos dinero, quiere dos años.

No guarda rencor

LAUDRUP

"Perdono a Bruins"

Laudrup perdona al ayudante de Johan Cruyff.

Al lado de MARCA

VICTOR

Espiando al Chelsea

Víctor Fernández espía al rival europeo del Zaragoza.

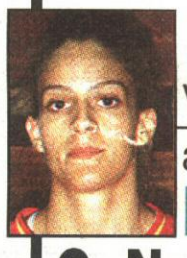

Vapuleó al CSKA

CANTU

C. Naranja, a la final

Las chicas del Costa Naranja, de nuevo finalistas.

CLEMENTE DA EL PISTOLETAZO DE SALIDA

«El Madrid

NO ES EL MENOS MALO...

es el mejor»

MANUEL ESTEBAN ■ **Madrid**

Javier Clemente ha empezado su cuenta atrás para el partido de Bélgica. Una victoria el próximo día 29 daría a España el pasaporte para el fase final de la Eurocopa de Inglaterra:

–Sé que es muy difícil de entender para la gente el hecho de que Bélgica es un conjunto muy complicado, pero es la verdad. Ellos vienen heridos y en caso de no puntuar dirán adiós a la clasificación.

–¿Un triunfo sería entrar en Inglaterra por la puerta grande?

–Si nos quedamos con los dos puntos es evidente que tendremos la clasificación como primeros en la mano, aunque lo que no tenemos que hacer es dormirnos. Podremos respirar con tranquilidad. Por eso el partido en Sevilla será definitivo. Vale por una clasificación y seguro que la afición volverá a estar con la selección.

Análisis

Durante la rueda de prensa se tocó también el momento actual del campeonato nacional de Liga ¿Para Javier Clemente el Real Madrid es el menos malo que hay en España como ha indicado Johan Cruyff?

–Para mí en el fútbol español no hay equipos malos. Todos son buenos y por supuesto el Real Madrid es el mejor tal y como demuestra la clasificación actual. Las próximas cuatro jornadas van a ser decisivas. Si mantiene la ventaja que lleva hasta ahora será prácticamente imposible que pierda el título.

–¿Todavía piensa que el Barcelona y el Deportivo tienen capacidad como reaccionar?

–El mundo del fútbol es muy cambiante. Cuando parece que has arrojado la toalla, ganas un partido y todo ha quedado olvidado. Por eso los próximos encuentros van a marcar la pauta.

FOTO: © JORGE FERNANDEZ

Sin tapujos *Javier Clemente estuvo en MARCA hablando de sus planes para ganar a Belgica, y llegar como serio aspirante al triunfo final en la Eurocopa de Inglaterra y como es habitual no rehusó pronunciarse sobre los temas de actualidad del mundo del fútbol destacando el hecho de que Real Madrid es el mejor conjunto actualmente, en contra de la opinión de Johan Cruyff que hablaba de que era el menos malo*

–¿En la actualidad la selección ocupa un papel de mayor relevancia en el contexto internacional que los clubes?

–A veintiuno de marzo por supuesto. Para mí la selección es el mejor club que hay en España. El Zaragoza es el único equipo que nos queda en Europa. El resto han sido eliminados.

> ■ *«Todos los equipos que hay España son buenos, pero el mejor club es la selección»*

Encantado

–¿La selección ha ido adquiriendo el tono de juego que usted deseaba?

–Para mí es el conjunto ideal que he tenido la suerte de poder formar en la selección. Disfruto con su manera de comportarse, de moverse en el campo y de jugar.

–¿Ante los belgas ganar y jugar bien como el día de Dinamarca?

–Si tuviera que elegir entre alguna de las posibilidades que se producen en el fútbol me inclinaría por la victoria. Luego si se hace bonito y además disfruta la afición mucho mejor. Pero es uno de esos partidos que tienes que ganar por encima de todo.

–¿Le espera un trabajo especial para recuperar anímicamente a los jugadores del Deportivo y el Barcelona?

–Siempre he dicho que los jugadores cuando acuden al equipo nacional se olvidan de sus problemas. Es cierto que tienen presión en su ciudad, pero cuando salen de ella, para jugar un partido tan importante como el que nos espera contra Belgica se muestran encantados de esta situación.

> ■ *«Si el Madrid mantiene su ventaja en las próximas cuatro jornadas es campeón»*

–El seleccionador no se olvidó de nombres propios

–Alkorta no le he llamado, ya que sabía que no podía jugar por las tarjetas. Higuera no jugó ante Alemania porque estaba muy cargado de partidos y acababa de salir de una lesión y por supuesto que me alegro mucho de la recuperación de Alfonso. Es un gran jugador que nos puede venir muy bien a la selección.

–¿Las bajas de Belgica muy importantes?

–El que ha decidido dejarlo ha sido el portero. En cuanto a las bajas de Scifo y Albert, se pueden comparar a la que tenemos nosotros con Caminero. Ellos han decidido emprender la renovación y habrá que tener mucho cuidado pues buscaran la victoria.

A LA GRAN SEMANA DE LA SELECCION

«La campaña del Betis es extraordinaria»

Para el seleccionador hay una claro aspirante a conjunto revelación:

–El Betis desde luego es el auténtico equipo sorpresa. Está realizando una campaña extraordinaria. Tiene un equipo muy bonito y que se codea con los grandes. Ha sabido formar un bloque perfectamente conjuntado. Por supuesto que no es de extrañar que la gente este encantada con el juego de su jugadores. Ahí está Cuellitar un jugador de habilidad dentro del área. Nadie le ha regalado nada y ha peleado mucho

«La salida de Irureta me parece mal»

Sobre la marcha de Irureta del Athletic señaló:

–Es una pena. Pero la verdad es que no ha tenido una aceptación entre el público. Es algo que no comprendo. El hecho de que más de diez equipos hayan cambiado de entrenador es la ley del fútbol. Siempre sucede lo mismo. Somos los débiles

«Veo al Zaragoza en la final»

También habló de la aventura europea del Zaragoza:

–Es muy superior al Chelsea. Le veo en la final. Pero ojo deben saber ponerse el chip de jugar en Inglaterra. El Zaragoza ha demostrado su poderío y debe seguir adelante en esta eliminatoria. Sin embargo si salen confiado es cuando lo sueles pasar mal en el fútbol.

«Con Lorenzo Sanz me lo paso fenomenal»

Comentó su reunión con los directivos del Real Madrid en San Mamés:

–Con Lorenzo Sanz me lo paso fenomenalmente y con el resto tengo aprecio. Lo que les dije en esta conversación es que ya estaba bien que hablaran de mí. Yo no dije nada del Real Madrid y por lo tanto espero que hicieran lo mismo. Es positivo que se haga la paz, tal y como me han recomendado a mí en ocasiones. Ahora podrán hacer lo que quiere. Ese no es mi problema. La conversación se desarrolló en unos términos muy cordiales y desde luego seguiré hablando con ellos, ya que no existe el mayor problema. Lo que si pido es que nadie utilice mi nombre. Nunca inicié las polémicas.

FOTO: © JUAN MANUEL BUENO

«Zubizarreta está menos cuestionado»

Volvió a alabar las maneras de Zubizarreta:

–Creo que ahora Zubi esta menos cuestionado que antes. En Tenerife estuvo fenomenal, ante el Barcelona perfecto y con el Real Madrid estupendo. Me parece que muy bien que con este partido cumpla el noventa y nueve. Al principio si estuvo más criticado, pero ahora el equipo ha sabido reaccionar y todo el mundo se ha olvidado de estas cosas y sabe que Zubizarreta es un gran portero y desde luego uno de los pilares de esta selección que dirijo».

«Hay un equipo español que me quiere»

Clemente no rehuyó hablar de su futuro:

–Parece que el Madrid no me quiere, pero sí puedo decir que hace unos cuatro meses hubo uno que me preguntó qué iba hacer. Pertenezco a la Federación y a lo mejor cuando acabe el contrato vuelvo a renovar. Cuando deje este puesto volveré a entrenar a un club, no me voy a retirar. Extraño de los clubes el entrenar cada día. Pero ahora estoy muy satisfecho de la labor que vengo realizando. Para primeros del mes de abril prepararemos el Mundial de Qatar. Estaré allí pero no durante toda las fechas. Nosotros haremos la citación y luego será la Federación la que tome decisiones. Estoy muy identificado con los jugadores y orgulloso del trabajo que realizan.

«Soy un tío simpático y con imagen»

Por último habló de su imagen:

–Desde que estoy en la selección ha subido mi imagen. Soy un tío simpático y que desde luego ha caído bien a la gente. En España cada día son más los aficionados que nos apoyan en nuestras actuaciones.

ASI EMPIEZAN LAS CONCENTRACIONES

JEREZ ESPAÑA ALEMANIA

21 FEBRERO

«Me da igual que Mendoza siga»

El 21 de febrero hablaba en Jérez en vísperas del choque contra Alemania:

–Me da igual que Mendoza sea presidente del Madrid. Si los socios le han elegido, entenderán que es el dirigente que quieren. A mi me parece bien la euforia de la afición blanca, ya que tienen una confianza ciega en su equipo.

LA CORUÑA ESPAÑA URUGUAY

18 ENERO

«Raúl entra en mis planes de futuro»

En La Coruña el 18 de enero hablaba de una lista de futuro:

–Martín Vázquez y Raúl están en mi lista a largo plazo. En cuanto a Manolo Sanchis y Quique Sánchez Flores son dos jugadores que están realizando una extraordinaria campaña. Me siento totalmente identificado con Arsenio y hay un buen ambiente entre él y los jugadores con lo cual no hay que sacar los pies del tiesto.

OVIEDO BELGICA ESPAÑA

14 DICIEMBRE

«¿Qué títulos tiene Valdano en 5 años?»

En Oviedo, en la antesala del viaje a Bruselas, resaltaba:

–Valdano como entrenador lleva poco tiempo. Tiene una filosofía que no siempre cumple. Dentro de cinco años a ver dónde está y que títulos tiene. Cappa ha sido alumno mío y lo único que he aprendido de él es como no meterme con los entrenadores de equipos rivales.

1a Guía de Hoteles de España, Portugal y Andorra
(con fotografías)

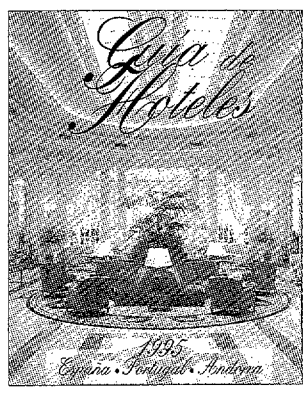

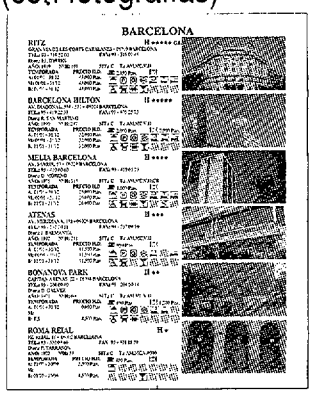

Ya a la venta en Librerías, Kioscos y Grandes Almacenes.

EDITA: A&E Acuario Ediciones

Una victoria ante Bélgica daría a España el pasaporte para la Eurocopa de Inglaterra

De Sevilla a Londres

- Los técnicos esperan que Guerrero se recupere del esguince
- El partido disputado ante Dinamarca es el ejemplo a seguir
- Unos quinientos hinchas se desplazarán con el equipo belga

MANUEL ESTEBAN ■ **Madrid**

El regreso de Nadal y del zaragocista Higuera es la principale novedad de la convocatoria de Javier Clemente para el encuentro contra Bélgica del próximo miércoles, día 29. Julen Guerrero estará en la lista, ya que existe el convencimiento de que se le podrá recuperar de su tobillo. La baja de Alkorta por tarjetas amarillas hace que en esta ocasión Real Madrid y Barcelona queden empatados con cuatro jugadores sobre los clubes que más futbolistas aportan a la selección.

Los 18 jugadores convocados por Clemente han sido citados el próximo jueves a las seis de la tarde en el aeropuerto de Barajas. A las 19,20 tomarán el vuelo que les llevará a Jerez. Desde allí se desplazarán hacia Chiclana, quedando concentrados en el hotel Royal Andalus Golf. El seleccionador quiso adelantar el viaje para un par de horas antes, pero no había plazas. Javier Clemente deseaba que el equipo nacional viera en televisión el partido de Copa entre Albacete y Atlético de Madrid.

Duro trabajo y el lunes día de descanso

El programa de trabajo para los primeros días de concentración será: el de viernes, sábado y domingo por la mañana, entrenamiento en el campo del hotel. El lunes habrá jornada libre y el martes por la mañana desplazamiento hacia Sevilla. En la capital hispalense se entrenará en Sánchez–Pizjuán alrededor de las siete de la tarde.

Para este choque, la expectación es grande. En Alberto Bosch se espera recaudar unos 200 millones de pesetas correspondientes a 100 de TVE, 20 de estática y unos 80 de cargo de taquilla. En cuanto a la afluencia de aficionados belgas, está prevista la llegada de unos quinientos.

FEF espera ingresar 200 millones

Para el encuentro, Clemente apostará de nuevo por el mismo sistema utilizado contra Dinamarca. Se verá en vídeo el encuentro de los belgas en la visita a Dinamarca y en el cual se destaca el primer tiempo que realizaron.

En el plano físico, Clemente ha estado en contacto con el Athletic y existe la confianza de que Julen Guerrero, en los once días que quedan para el partido, esté en condiciones de poder jugar, pues se espera se recupere de su esguince de tobillo.

Otro de los apartados importantes es conseguir que el feudo sevillista este repleto. Así lo ha reclamado Clemente, que estima que con la victoria la presencia de nuestra selección en Inglaterra esté asegurada para afrontar el futuro con tranquilidad.

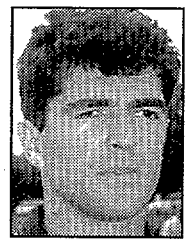

● **Un pilar indiscutible** es Miguel Angel Nadal, que vuelve a la selección tras la ausencia que tuvo ante Alemania por lesión.

● **Sin puesto fijo,** es la filosofía de Nadal en el equipo nacional, ya que es un comodín indiscutible para los planes que tiene Clemente.

●**Un nuevo goleador** es la mejor noticia de Clemente que no ha podido contrar con Higuera en los tres últimos partidos.

● **Merecimientos propios,** han sido los acumulados por el "Paquete", lo que ha motivado que el seleccionador vuelva a contar con él.

EQUIPO A

Porteros:
Zubizarreta (Valencia) y Cañizares (Real Madrid).

Defensas:
Abelardo, Ferrer, Nadal y Sergi (Barcelona), Voro (Deportivo) y Belsué (Zaragoza).

Centrocampistas:
Goikoetxea y Guerrero (Athletic), Donato (Deportivo), Amavisca, Hierro y Luis Enrique (Real Madrid).

Delanteros:
Cuéllar (Betis), Julio Salinas (Deportivo), Higuera (Zaragoza) y Pizzi (Tenerife).

...Y LOS SUB-21 PENSANDO EN LOS JUEGOS OLIMPICOS

FOTO: © JUAN MANUEL BUENO

Javier Clemente estuvo ayer en MARCA y se mostró muy optimista para ganar a Bélgica y lograr el pasaporte a la Eurocopa de Inglaterra

¡Raúl... selección!

- El jugador del Real Madrid acude por primera vez a la sub-21 en un partido en el que España se juega la posibilidad de estar en Atlanta'96

TOMAS CALVO ■ **Madrid**

El delantero del Real Madrid Raúl González Blanco es la gran novedad de la selección sub-21 para el España-Bélgica, valedero para el Campeonato de Europa de la categoría que se disputará el próximo martes 28, en Málaga, a partir de las 21,30 horas.

Javier Clemente dio ayer la lista de los hombres que quedarán concentrados en el hotel Alameda de Madrid el próximo viernes, a las 12,00, salvo los españolistas, que irán directos a la concentración en Benalmádena.

Este encuentro es decisivo, porque los dos equipos van igualados a puntos y sólo se clasifica uno para la siguiente fase. Además, llegar a la fase final tiene el premio de conseguir una de las cuatro plazas que darán acceso directo a los Juegos Olímpicos de Atlanta.

EQUIPO SUB-21

Porteros:
Aizkorreta (Athletic) y Mora (Oviedo).

Defensas:
Santi (Albacete), Karanka (Athletic), Marcos (Real Madrid), Aranzábal (Real Sociedad), Ramón (Valladolid) y Mendieta (Valencia).

Centrocampistas:
Oscr (Albacete), Oscar Vales (Athletic), Roberto (Español), José Ignacio (Logroñés) y Sandro (Real Madrid).

Delanteros:
Lardín (Español), Dani y Raúl (Real Madrid), Morales (Sporting).

La selección española consiguió un meritorio empate a tres goles en Bruselas, con lo que tiene en su mano clasificarse para esa segunda fase.

Sorpresa

Raúl acogió con sorpresa la llamada de Clemente para jugar en la sub-21.

–Es un peldaño más en mi carrera. La verdad es que no me lo esperaba. Estoy contento con mi trabajo en el Real Madrid y ahora tengo que estar agradecido a los seleccionadores por haber confiado en mí. Es un gran paso ir convocado con la sub-21, con 17 años.

–El Mundial sub-20 se va a celebrar en Qatar en abril puede traer complicaciones a Raúl, pues tiene muchas papeletas para ir representando a España, con lo que se perdería algunos partidos importantes del Real Madrid.

–Ahora sólo pienso en jugar al fútbol. No sé si estaré en el Mundial sub-20 o si estaré aquí para jugar con el Madrid. A todo jugador le gusta participar en un Mundial».

Marcos, duda para la cita del martes. También convocado para la Sub–21, el lateral Marcos es duda en estos momentos por culpa de un esguince en el ligamento lateral interno de la rodilla.

El cambio de sistema en el Athletic no pudo evitar la eliminación de la Copa del Rey

ATHLETIC 0
DEPORTIVO 0

SAN MAMES El revulsivo no fue tal y el cambio de entrenador en el Athletic no pudo evitar la eliminación de la Copa ante un Deportivo que se mantuvo firme y disciplinado incluso con diez.

Depor anuló el rombo Heynckes

■ Ziganda protagonizó la más clara ocasión local al cabecear un balón al palo en el minuto cincuenta y cinco

■ Bebeto dejó a los suyos con diez toda la segunda parte

JUAN JOSE DIAZ
Enviado especial ■ **Bilbao**

Amorrortu rompió con el pasado reciente. Dio gusto al público de San Mamés e implantó de nuevo el rombo de Heynckes, relegando a la historia a Irureta en apenas setenta y dos horas. Un margen de tiempo escaso pero suficiente para esbozar, a marchas forzadas, un nuevo proyecto de Athletic en el que hubo retoques forzosos por la baja de Guerrero y alguna que otra sorpresa, como los cambios en la parte derecha y la salida de Andrinúa de la convocatoria.

La Catedral confiaba en un cambio de imagen, después de haber condenado a Jabo a la pena capital y recibió a los suyos con calor, con sorprendentes aplausos, después de haber perdido los últimos dos partidos en casa. Fue un voto de confianza incondicional y un indicio claro de que apoyaría hasta la extenuación al equipo frente al Depor, por poco que éste hiciera. Pero los milagros no suceden porque sí. Hubo cambio de look, otra disposición en el campo, pero la mejoría instantánea no se produjo porque el Athletic no fue capaz de dominar el centro del campo ni de sacar partido a un sistema conocido pero en desuso ante un rival que acudió con una ventaja sustancial y que pudo sentenciar el cruce a las primeras de cambio.

De principio cundieron los nervios, el Deportivo jugaba con comodidad con un once teóricamente conservador, con Bebeto como hombre más adelantado, pero en el que tanto Aldana como José Ramón se incorporaban con peligro al ataque. La ventaja de Riazor no incitaba a correr riesgos y sí una concesión al orden y la disciplina, utilizando el contragolpe.

FOTO: © TELEPRESS

Goikoetxea y Djukic corren en pos de un balón, en un instante del partido de anoche en San Mamés

Sin recursos

El Athletic no encontró recursos para contrarestar una disposición hermética y sin apenas fisuras. No acababa de imponer el control en la medular y tampoco tuvo acceso a las bandas para aproximarse al área defendida por Liaño. Disfrutó de alguna oportunidad como fue un disparo raso cruzado de Tabuenka o un centro de Ziganda al área chica, que resolvió con eficacia el meta deportivista. Pero en ningún momento puso contra las cuerdas al Deportivo ni estuvo fino en los últimos metros, al tiempo que los de Arsenio se mostraban contemporizadores hasta que Bebeto perdió los nervios en una jugada absurda y sus protestas acabaron con una roja que dejó a su equipo en inferioridad numérica para el segundo tiempo.

Fue entonces cuando los de Amorrortu se lanzaron a la desesperada, aprovechándose de las circunstancias y persiguiendo con ahínco el gol. Buscó los espacios, oxigenó la medular y puso a prueba a Liaño, consciente de que el Depor renunciaba a proyectarse en ataque. Ziganda envió un testarazo al poste, Larraínzar rozó el gol desde lejos y poco más pudo hacer el Athletic ante un enemigo que acabó defendiéndose como gato panza arriba. Al final, un 0-0 para un partido de transición que aleja aún más al Athletic de Europa y que proyecta al Depor en la Copa como principal vehículo para salvar la temporada.

EL ACTA

ESTADIO: San Mamés — 21-III-95
Copa, cuartos — 21,30

ATHLETIC	DEPORTIVO
0	0

PUNTOS MARCA

Dorsal	Ptos.	Dorsal	Ptos.
1 Valencia	1	1 Liaño	2
2 Tabuenka	2	2 Voro	2
16 Luke, 67'	1	3 Villarroya	1
3 Larrazábal	1	4 Ribera	2
4 Larraínzar	2	5 Djukic	3
5 Oscar Vales	1	6 Donato	2
6 Urrutia	1	7 L. Rekarte	1
7 Goikoetxea	1	8 Aldana	1
8 Alkiza	1	14 Manjarín, 65'	1
9 Ziganda	1	9 José Ramón	1
10 Garitano	1	10 Nando	1
15 Mendiguren, 32'	1	16 J. Salinas, 89'	–
11 Valverde	1	11 Bebeto	0

ARBITRO: López Nieto **(3).** (Andaluz).
Mostró cartulinas amarillas a Urrutia (22'), Ziganda (41'), Aldana (41'), Ribera (41') y Bebeto (29' y 41'), por lo que el brasileño fue expulsado.
Auxiliares: Giráldez **(3)** y Mangado **(3).**

Tiros	Loc.	Vis.	Sanciones	Loc.	Vis.
Puerta	4	4	Faltas	14	9
Fuera	5	2	T.roja	0	1
Francos	0	1	T.amarilla	2	4
Córners	8	3	F.juego	8	1
Penaltis	0	0	S. banda	32	28

Min. descuento: 4

OCASIONES

1 m. Disparo de José Ramón que Valencia envía a córner.
1 m. Larraínzar resuelve un barullo en área vasca.
8 m. Bebeto, desde la frontal, dispara a las manos de Valencia.
18 m. Disparo de Tabuenka que sale por encima del larguero.
19 m. Recorte y chut de Aldana, fuera.
25 m. Valverde remata fuera en posición de fuera de luego.
33 m. Tiro cruzado de Tabuenka que sale a córner.
43 m. Centro-chut de Goikoetxea que despeja Liaño.
55 m. Remate de cabeza de Ziganda, al poste.
72 m. Gol anulado a Valverde, por falta de Ziganda sobre Ribera.
86 m. Tiro de Larraínzar desde fuera del área, que sale fuera por poco.

Penaltis: No hubo
Espectadores: 21.000
Recaudación: -
Terreno de juego: Aceptable

INCIDENCIAS
Partido de vuelta de cuartos de final de la Copa del Rey retransmitido en directo por TVE-1. Temperatura agradable.

AMORRORTU destacó la labor de sus hombres

«Salimos con ambición, pero nos faltó tranquilidad»

JOAQUIN BENITO ■ **Bilbao**

José María Amorrortu realizó ayer su primera Rueda de prensa, en la que señaló: «*Sabíamos que era muy difícil, pero nunca pensamos que no se podían remontar los tres goles. Hasta el último momento, el equipo jugó con un gran espíritu. Fuimos encontrando el sitio después de los primeros quince minutos*».

Sobre el Deportivo, comentó: «*Es un equipo sólido, que ofrece pocas posibilidades a cualquier rival. La confianza que demostró el público nos va a dar tranquilidad. Los jugadores van a corresponder*».

Por lo que respecta a la alineación, Amorrortu dijo: «*He puesto el equipo en función de los jugadores que tenemos. Andrinúa ha tenido problemas estos días y Garitano ha sufrido un esguince de tobillo. El descanso nos vendrá bien para reponer fuerzas y reflexionar. Hasta el lunes tenemos unos días de descanso. El equipo salió predispuesto, con ambición, aunque faltó en algunas jugadas tranquilidad. El objetivo es ir mejorando y veremos si podemos entrar o no en Europa. Es una pena, nos faltó el gol*».

Por otro lado, el ex entrenador, Javier Irureta, se reunirá hoy con el presidente, Arrate, para finiquitar su contrato con el equipo bilbaino.

ARSENIO se muestra ilusionado aunque realista

«La Copa es una esperanza hermosa, pero está difícil»

J.B. ■ **Bilbao**

Arsenio Iglesias compareció satisfecho ante los medios de comunicación, aunque confesaba que, pese al 3-0 de la ida, «*siempre está uno inquieto, aunque no es fácil que te hagan tantos goles. Temíamos que nos marcasen pronto un gol. Uno nunca está tranquilo*».

Arsenio elogió profusamente el derroche físico de los hombres de Amorrortu: «*El Athletic ha peleado y se ha entregado de manera increíble. Tuvimos dificultades, sobre después de quedarnos con uno menos todo el segundo tiempo. Pero, aunque dominó territorialmente, el Athletic no tuvo ocasiones claras. Jugó con todo el coraje posible, pero no pudo ganar porque no tuvo lucidez o creatividad en los últimos metros. Nosotros, en cambio, sí tuvimos buenas opciones de hacer algún gol, sobre todo en los primeros minutos de partido, por mediación de Aldana*».

Arsenio, que aseguró que su intención «*era sacar antes a Salinas, pero la expulsión de Bebeto me obligó a cambiar de planes*», se mostraba ilusionado ante la posibilidad que se le plantea a su equipo de hacerse con el título de Copa: «*Es muy difícil. Lo intentaremos, es una esperanza hermosa, pero repito que es algo muy difícil de lograr*».

EL DANES VOLVIO AYER A LA CIUDAD DEPORTIVA TRAS SEIS DIAS DE AUSENCIA

LAUDRUP, EN CABALLERO

«Estoy seguro de que seremos campeones, pero hay que tener paciencia y tranquilidad; hay ansiedad por serlo»

«Viniendo estas palabras de Toni te decepcionan, pero le comprendo porque está pasando por un momento muy difícil»

FOTO: © RAFAEL CASAL

Michael Laudrup volvió a entrenarse en la tarde de ayer con sus compañeros en la Ciudad Deportiva

«Perdono a Bruins Slot»

JOSE FELIX DIAZ ■ **Madrid**

Michael Laudrup volvió a la Ciudad Deportiva seis días después. El jugador danés ya ha olvidado todos los problemas físicos que ha sufrido en las dos últimas semanas: *«Ya estoy bien. He estado tres o cuatro días en la cama, pero ya me he recuperado y creo que podré jugar con mi selección. Tras una semana sin trabajar siempre te notas algo débil al principio.»*

–La última jornada ha sido muy positiva para su equipo.

–Nadie lo esperaba. Los tres jugaban en casa y todo el mundo pensaba que los tres íbamos a ganar. Esto demuestra que en esta Liga puede pasar de todo. Ahora todos los equipos tienen algún motivo por el que luchar; la UEFA, para no bajar... Todo se complica.

–¿Qué piensa de las acusaciones de Bruins Slot?

–Viniendo de Toni uno se queda bastante decepcionado. Le he perdonado porque Toni está en una situación muy complicada. Su jefe, Cruyff, ha dicho que quizá se va, y si se va Cruyff, Bruins Slot también se tendría que ir. Entonces, ¿qué va a hacer Toni?. Está pasando por un momento muy difícil.

–¿Le ha sorprendido lo de Stoichkov?

–Es otro club. Puedo dar mi opinión, pero no sirve de nada.

–¿Es tan difícil convivir con Cruyff?

–Cuando no acompañan los resultados siempre hay problemas.

–¿No cree que su equipo ha bajado un poco el ritmo?

–En el último mes no hemos estado muy finos. El míster acertó al decir que el Milan ganaba muchos partidos por 1–0. Siempre no se puede jugar bien. Lo que vale son los 5 y 7 puntos de ventaja.

–¿No se le está exigiendo al Madrid ser campeón muy pronto?

–Hay ansiedad por ser campeón. Mejor hoy que mañana. Me temo que habrá que esperar hasta junio. Estoy convencido de que vamos a ser campeones pero hay que tener paciencia y tranquilidad.

ARIAS, satisfecho

«El equipo, en el camino para ser campeón de Liga»

EFE ■ **Mallorca**

Inocencio Arias, director general del Real Madrid, considera que su equipo está *«en el camino adecuado para ser campeón de Liga»*, si bien precisó que todavía no quiere *«echar las campanas al vuelo»*.

Arias, que participó anoche en una fiesta de la Peña madridista de Cala Ratjada, en la localidad mallorquina de Capdepera, aseguró que *«este año el Real Madrid realiza un fútbol, en líneas generales, bastante mejor que el de la temporada pasada, al haber afianzado su patrón de juego»*.

Arias también aseguró que *«Jorge Valdano ha encontrado la fórmula para hacer que el equipo vuelva a ser lo que todos los madridistas deseamos que sea, pues empieza a imprimir un juego de ataque, acompañado de más claridad de ideas, aunque a veces las cosas no salgan bien»*.

Arias también comentó la situación económica del club: *«El Madrid necesita una inyección económica. Jugando la Copa de Europa se pueden conseguir unos 1.000 millones de pesetas, lo que sería una fuente económica importantísima para el club»*.

Valdano firmó ejemplares de "Sueños de fútbol". El entrenador del Real Madrid, Jorge Valdano, firmó la pasada semana 580 ejemplares del libro "Sueños de fútbol" en apenas tres horas en las instalaciones de El Corte Inglés en la madrileña calle de Princesa. Del libro, obra de los periodista Carmelo y Martín Rivero y editado por El Pais-Aguilar, se han vendido ya 60.000 ejemplares.

Mendoza revisará el contrato de Raúl en breve

El Real ha pagado cerca de 100 millones a Prosinecki

J.F.D. ■ **Madrid**

El Real Madrid continúa saldando deudas con sus jugadores. Uno de los últimos en pasar por caja ha sido Robert Prosinecki. El croata ha cobrado en los últimos días una cantidad cercana a los cien millones de pesetas. Los dirigentes del club madridista y el actual jugador del Oviedo han llegado a un acuerdo para saldar la totalidad de la deuda (unos 30 millones de pesetas) que todavía mantiene la entidad blanca con Prosinecki en los próximos días.

El internacional croata era al jugador que mas dinero adeudaba el Real Madrid. De hecho, su ficha es la más alta de todos los que han sido sus compañeros hasta la temporada pasada.

Asimismo, Ramón Mendoza tiene previsto reunirse la próxima semana con Fermín Gutiérrez, representante de Raúl González, para llegar a un acuerdo e incrementar la ficha del jugador, que subió a la primera plantilla esta misma temporada. Raúl fue convocado ayer, a sus 17 años, por primera vez para la selección sub 21 que jugará el próximo día 28 en Málaga contra el combinado de Bélgica un partido decisivo para la clasificación de la fase final del campeonato europeo sub 21.

Con vistas a reforzarse la próxima temporada

El Español solicita al Real Madrid un par de cesiones

J.F.D. ■ **Madrid**

La relaciones entre las directivas del Español y del Real Madrid han mejorado ultimamente tras una temporada en que atravesaron serias dificultades. El Español ha solicitado a la entidad que preside Mendoza la cesión de un par de jugadores cara a la próxima temporada. Asimismo, Ramón Mendoza llegó a un acuerdo con los dirigentes del club catalán para la participación del Real Madrid en la próxima edición del trofeo Ciudad de Barcelona, algo muy habitual en temporadas anteriores y que estuvo en suspenso en la pretemporada pasada hasta pocos días antes de la celebración de dicho torneo.

Comida

En lo que hace referencia a las inmediatas renovaciones que quiere hacer frente Ramón Mendoza, Alberto Toldrá, representante de Luis Enrique y Zamorano, tiene previsto reunirse en los próximos días con técnicos del club azulgrana con el fin de conocer sus intenciones respecto a dos de sus representados en el club madridista. Pese a ello, la primera opción de ambos jugadores (terminan contrato en junio de 1996) la tiene el Real Madrid.

▶ Córdoba se vuelca con el Real Madrid

El lunes se pusieron a la venta las localidades para el partido amistosos del próximo sábado 25, a las 20.30 horas, en el Nuevo Arcángel cordobés, entre los líderes de las Ligas de España y de Bélgica, Real Madrid y Standard de Lieja. Hay ambiente en la ciudad pese a que las localidades no son nada populares, la más cara, cuesta 5.000 pesetas y la más barata, 1.700.

El presidente del Córdoba, Rafael Gómez, piensa invitar a la expedición del Real Madrid a una cena en su casa palacio. Real y Standard presentarán sus mejores equipos excepto los internacionales.

ZITRO ■ Córdoba

ENTRE INTERNACIONALES ESPAÑOLES Y EXTRANJEROS Y EL AMISTOSO, EL REAL MADRID SE DIVIDE

Se deshace el puzzle...

■ Quique y Sanchis disfrutarán de un permiso de cuatro días de descanso

TOMAS CALVO ■ **Madrid**

El Real Madrid va a tener a su primera plantilla disgregada en grupos para entrenar durante los próximos nueve días. El partido de la selección absoluta, el de la sub-21, los de Dinamarca, Eslovaquia y Chile y el amistoso de Córdoba hacen que el cuerpo técnico de la entidad haya decidido dividir en cinco grupos al plantel.

El grupo de los internacionales absolutos ya no se entrenarán con sus compañeros hasta el jueves 30, tras el partido contra Bélgica. Hierro, Amavisca, Luis Enrique y Cañizares tienen descanso hoy y mañana y el jueves se incorporarán a la selección.

Pasando a los internacionales extranjeros, Zamorano, Dubovski y Laudrup, también tienen un plan específico de trabajo. Los tres trabajarán hoy y mañana, para despedirse hasta el día 30. Laudrup y Dubovski se irán a las concentraciones de sus respectivos países el viernes, el danés para participar en el Chipre-Dinamarca y el eslovaco para el Eslovaquia-Azerbaidjan.

De Suiza a Chile

En cuanto al chileno, el sábado estará en Suiza para estar en un homenaje al Saint Gallen, su primer equipo en Europa. Después, viajará el domingo para jugar con su selección en Los Angeles el miércoles 29 un amistoso ante México. Zamorano se incorporará a los entrenamientos el viernes.

El tercer grupo lo forman dos jugadores: Quique y Sanchis. Son de los que han jugado más minutos en la presente temporada y no están participando con la selección. Hoy y mañana se entrenarán y disfrutarán de un permiso especial desde el próximo viernes hasta el lunes, ambos inclusive. Se da la circunstancia de que es la única oportunidad que tenía Valdano para concederles un descanso.

El grupo de los sub-21 (Raúl, Sandro, Dani y Marcos) se concentra con la selección el viernes y no se incorporan hasta el jueves 30.

Por último, el grupo más numeroso, que es el que tendrá que jugar el amistoso en Córdoba el sábado, está formado por Buyo, Contreras, Lasa, Redondo, Alfonso, Alkorta, Nando, Martín Vázquez, Chendo, Milla y Butragueño. Todos se entrenarán hasta el viernes, jugarán el sábado y disfrutarán de descanso hasta el martes por la tarde. De este grupo, Alkorta descansará hasta el jueves. Hay que tener en cuenta que tuvo una temporada pasada cargada y ha disputado el Mundial. Lasa se incorporará el miércoles al grupo.

Alberto Giráldez, preparador físico del Real Madrid, señala que *«este descanso que se hace a los jugadores es más mental que físico. El equipo se encuentra bien físicamente. A alguno se le hace más complicado, pero son casos aislados»*.

■ Zamorano será el jugador que se incorpore más tarde, el próximo viernes 31

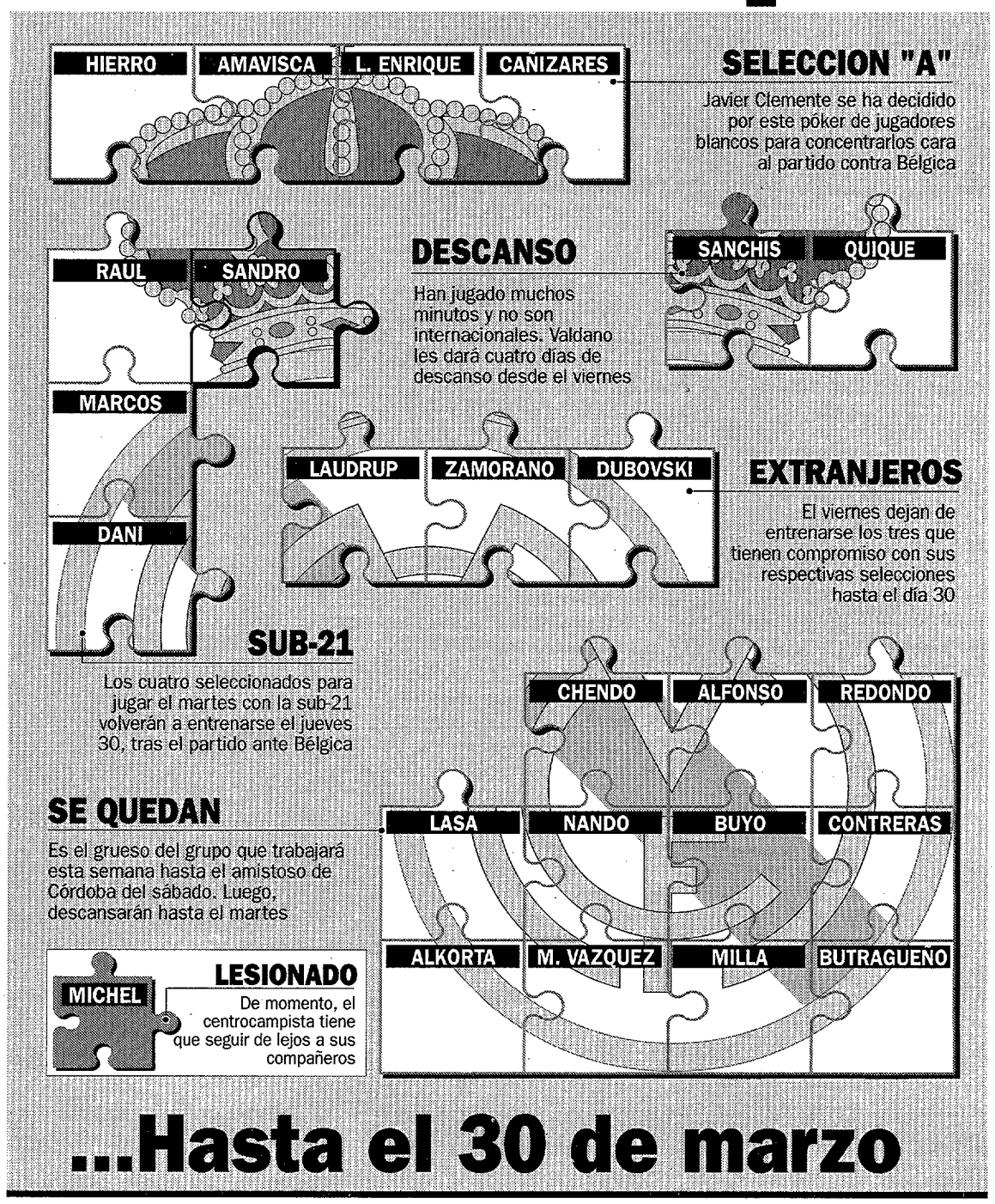

TRES TECNICOS, AL QUIROFANO, Y UNO EN ESPERA

Perforación de tímpano

Valdano estará una semana de baja

Jorge Valdano, técnico del Real Madrid, fue ayer operado en la clínica madrileña Santa Elena de una perforación de tímpano por el doctor Alaminos. Valdano, quien sentía molestias en el oído en los últimos tiempos, saldrá hoy o mañana de la clínica y el jueves o viernes se le retirará la cura que se le aplicado para preservar la zona operada. Valdano volverá a estar la próxima semana al frente del primer equipo del Real Madrid.

Artroscopia de rodilla

Camacho, 7 días en el dique seco

JUAN ARIAS ■ **Barcelona**

José Antonio Camacho fue intervenido ayer con éxito de la artroscopia de revisión y limpieza que se le practicó en su rodilla izquierda. El técnico españolista sufría con frecuencia molestias en la articulación, provocadas por un cuerpo articular de origen cartilaginoso. Camacho tardará una semana en poder volver a dirigir entrenamientos, y aproximadamente un mes en tocar balón y correr.

TAMBIEN SE ROMPEN

TECNICOS EN EL QUIROFANO

■ El temido fantasma de las lesiones también ronda a todos aquellos que no se tienen que vestir de corto en los encuentros

■ Así, dos entrenadores y dos preparadores físicos de Primera aprovechan el descanso liguero para pasar por el "taller"

Fue operado de triada

Cascallana se llevó la peor parte

ANTONIO SANZ ■ **Madrid**

Carlos Cascallana, preparador físico del Atlético de Madrid, fue operado en la mañana de ayer de triada, una de las lesiones más temidas por los profesionales del fútbol. A partir de ahora, estará al menos un mes inmovilizado. Su sustituto provisional en la preparación física del Atlético será José Vallejo, que ya realizó estas labores con Diego Barragán, preparador físico de Pacho Maturana.

Hernia discal

Angel Vilda aplazó una semana su cita

El preparador físico del Barcelona, Angel Vilda, iba a ser intervenido quirúrgicamente en la mañana de ayer de una hernia discal, pero un inoportuno resfriado ha obligado a postergar su intervención hasta el próximo martes. De esta manera, Angel Vilda ha dicho practicamente adiós a la temporada, ya que el periodo de recuperación de dicha operación oscila entre sesenta y noventa días.

LAS NEGOCIACIONES SE ENCUENTRAN EN UN TIRA Y AFLOJA

MAS BAKERO... POR MENOS DINERO

El Barça le ofrece renovar a la baja

LUIS F. ROJO ■ **Barcelona**

El Barcelona ha comenzado las negociaciones para renovar a los jugadores que finalizan contrato el próximo treinta de junio. Hace algunas semanas ofrecieron la renovación a Pep Guardiola y ahora le ha tocado el turno a José Mari Bakero. El club azulgrana le ha hecho una propuesta para que siga un año más, pero en unas condiciones ecónomicas inferiores a las actuales.

EL CLUB

■ Un año más con una rebaja del 20% de ficha

EL JUGADOR

■ Dos años más con la ficha actual como mínimo

La propuesta

El Barcelona le ha ofrecido un año más con una rebaja del veinte por ciento sobre su actual ficha. El jugador ha contestado que desea dos años más y, como mínimo, en las mismas condiciones que tiene en estos momentos. Bakero tiene una ficha anual de noventa millones.

No sería el primer jugador que rebaja sus pretensiones económicas para quedarse un año más en el club. En su momento ya sucedió con Julio Salinas y más recientemente con Eusebio Sacristán. Sin embargo, el jugador no parece muy dispuesto a cobrar menos.

Por si acaso, el capitán azulgrana ya ha pedido a su representante que sondee el mercado por si el acuerdo final no es posible. Hay equipos que se han interesado en el jugador, nacionales y extranjeros, pero ninguno ha realizado una oferta en concreto.

Koeman

Por su parte, Ronald Koeman anunciará su decisión mañana jueves. El holandés tiene previsto reunirse con Joan Gaspart para comunicarle su postura. Posteriormente hará pública su idea para el año que viene. El jugador sigue sin tenerlo claro. El quiere seguir un año más, pero su familia presiona para volver a Holanda.

Este regreso no le convence. La opción de jugar en el PSV se desvaneció con la llegada de Advocaat al banquillo. La oferta del Gorningen no llena al jugador ya que es un equipo mediocre donde difícilmente podrá mantener el prestigio que se ha ganado a lo largo de su trayectoria deportiva. Existe otra posibilidad que es jugar en el Werder Bremen. El técnico es Aad de Mos, que le ha abierto las puertas del conjunto alemán. Sin embargo, Ronald no quiere embarcarse en la aventura que supone un nuevo cambio de país.

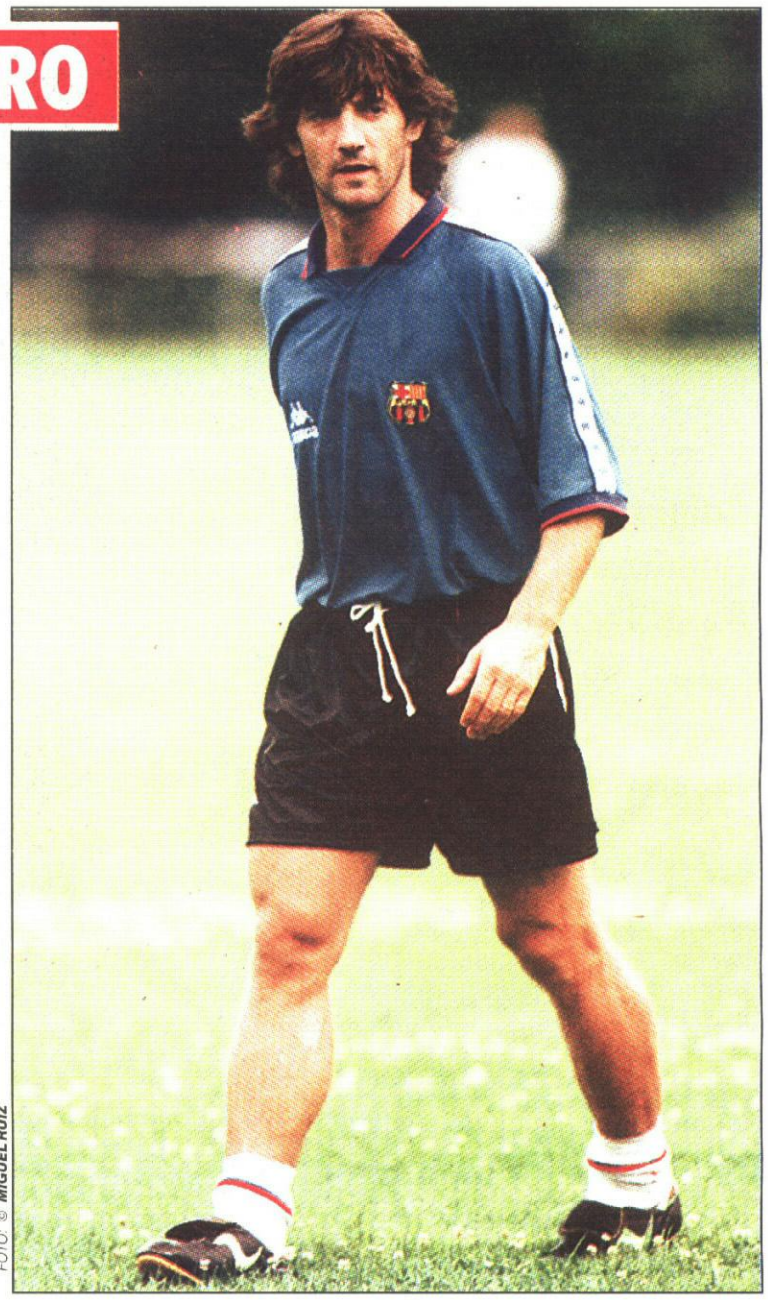

FOTO: © MIGUEL RUIZ

Todo un símbolo *José Mari Bakero, capitán del Barcelona y todo un símbolo para la afición, afronta estos días el tema de su renovación. El club quiere que siga, pero cobrando menos*

Un resfriado obligó al búlgaro a suspender todos los planes previstos

Stoichkov pasó el día en la cama

■ Si se recupera, Hristo se entrenará hoy con su ex equipo, el CSKA

KAMEN TOTEV ■ **Sofía**

Los planes que tenía Hristo Stoichkov para la jornada de ayer quedaron trastocados en la noche del lunes. Estaba previsto que el delantero búlgaro estuviese presente en el palco del Estadio 9 de Septiembre de la localidad de Plovdiv para presenciar el encuentro que iba a enfrentar al Botev y el Levski. Pero, finalmente, Stoichkov tuvo que conformarse con verlo desde su domicilio en Sofía por televisión.

El lunes por la tarde, el jugador azulgrana se sintió repentinemente enfermo y se trasladó hasta Sofía para visitar al médico y al masajista de la selección búlgara. Se trata únicamente de un ligero enfriamiento, complicado con un poco de fiebre que obligó a Stoichkov a permanecer en cama durante todo el día de ayer. Incluso recibió la visita de varios compañeros de la selección, como es el caso del ex deportivista Kiriakov. Si hoy se encuentra con fuerzas, el delantero azulgrana tiene previsto entrenarse con su ex equipo, el CSKA de Sofía.

El lunes, Stoichkov presenció un partido de la Liga de baloncesto y se encontró con el ex jugador del Real Madrid, Gunter Netzer, presente en territorio búlgaro para atar los derechos televisivos del partido Bulgaria-País de Gales de clasificación para la Eurocopa que se disputará el próximo miércoles en el Estadio Nacional de la capital búlgara, Sofía.

Actualidad

En torno a dicho partido, precisamente, gira la actualidad deportiva en Bulgaria. Dimitar Penev, seleccionador búlgaro, facilitó ayer la lista de convocados para este encuentro en la que no hay apenas novedades, con Stoichkov, Penev, Sirakov, Balakov y Kostadinov incluidos. La lista completa de convocados para el encuentro frente a País de Gales es la formada por Mikahilov y Popov como porteros; defensas: Kremenliev, Ivanov, Tsvetanov, Hubchev y Kiriakov; medios: Yankov, Balákov, Letchkov, Borimirov y Yordanov; Delanteros: Kostadinov, Stoichkov, Penev, Sirakov y Mihtarski.

Del Valladolid

Iñaki, en la agenda de Cruyff

L. F. R. ■ **Barcelona**

Cruyff sigue trabajando de cara a confeccionar la plantilla del año que viene. Uno de los jugadores a los que sigue con sumo interés es Iñaki, actualmente en las filas del Valladolid. Este jugador es muy rápido que se adapta a varias demarcaciones y por quien también se ha interesado el Valencia.

El guardameta no se desanima pese a no jugar

Lopetegui quiere cumplir su contrato con el Barça

■ *«También dependerá de la decisión del mister»*

J. MIGUEL ■ **Barcelona**

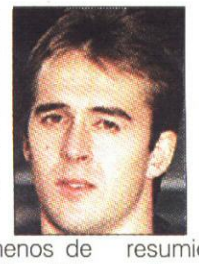

Lopetegui tiene intención de cumplir su contrato con el Barcelona pese a que su primera temporada como azulgrana no ha sido, ni mucho menos, buena.

Y es que pasar, en menos de un año, de ser titular indiscutible con el Logroñés y portero suplente de la selección a exclusivamente reserva en el Barcelona, no invita al optimismo de cara al futuro.

Pero ni esto y ni tan siquiera los rumores de nuevas caras la próxima temporada bajo los palos del Barcelona han inquietado al guardameta, quien tiene muy claro que su objetivo prioritario es triunfar defendiendo la portería del Barcelona.

Así, Lopetegui, que no deja de elogiar el trabajo realizado en la meta azulgrana por su compañero Carlos Busquets, aseguró ayer que *«mi deseo es continuar en el Barcelona, pero también dependerá de la decisión del míster y qué es lo que tiene pensado para la próxima campaña»*.

El meta azulgrana, que resumió su temporada en el Barcelona como *«no muy buena precisamente»*, tenía esperanzas todavía de participar en el equipo en este tramo final de Liga: *«Yo sigo trabajando fuerte y espero poder ayudar al equipo en estas doce jornadas que restan»*.

Guardiola

Mientras tanto, todo apunta a que Guardiola pueda jugar frente al Tenerife. La resonancia magnética ha confirmado la positiva evolución de su lesión, rotura miofibrilar del sóleo, por lo que los médicos son muy optimistas.

VALLADOLID Ya lo hizo en el transcurso de la temporada 89-90

Redondo vuelve a sustituir a Moré

■ Será la cuarta vez que dirija al conjunto blanquivioleta

JOSE MIGUEL ORTEGA ■ **Valladolid**

Pepe Moré fue destituido ayer como técnico del Valladolid. Ese fue el acuerdo adoptado por la comisión delegada del conjunto pucelano. Tras comunicarle la decisión a Moré, Marcos Fernández, presidente del Valladolid, se puso a estudiar la terna de canditatos: Eduardo Solari, Delfín Alvarez, Diarte, Addison, Kendall, pero finalmente el elegido fue Fernando Redondo, secretario técnico pucelano.

Se da la paradoja que en la 89-90, Fernando Redondo sustituyó en el banquillo a Pepe Moré. Será la cuarta vez que Redondo dirija al Valladolid. Antes lo hizo, en la 73-75, 84-86 y en la mencionada 89-90.

Logroñés con tres ceses, líder en este sentido

Y son once los técnicos que han caído en Primera

Ya son once los técnicos que han caído en Primera división desde que se inició la actual temporada.

Paunovic, Fabri y José Augusto (Logroñés); Maturana y D'Alessandro (Atlético); Espárrago y Moré (Valladolid); Luis Suárez (Albacete); Toshack (Real Sociedad); García Remón (Sporting) e Irureta (Athletic) han sido los técnicos que han perdido el puesto en lo que va de temporada en la máxima categoria del fútbol español.

Según la Prensa gala

Colocan a Kodro y Raducioiu en el París Saint Germain

JON TRUEBA y JUAN ARIAS ■ **San Sebastián y Barcelona**

Meho Kodro y Florian Raducioiu, delanteros de Real Sociedad y Español, respectivamente, están en la órbita del París Saint Germain, según la Prensa gala.

"France Football" publicó que los técnicos del PSG están siguiendo las evoluciones de Kodro, mientras que en su edición del lunes, "L Equipe" informó que el rumano Raducioiu estaba en el punto de mira del club parisino.

En este sentido Fernando Lara, consejero encargado del área deportiva del conjunto españolista dijo ayer en la SER: *«Aquí todo es vendible siempre que la oferta sea buena y que el entrenador dé el visto bueno»*.

En lo deportivo, la plantilla realista vuelve hoy a los entrenamientos. Mañana, amistoso en Beasaín y el sábado la Real participará en un triangular junto al Athletic y Osasuna.

En cuanto al Español, la plantilla retornará hoy a los entrenamientos. A la sesión, que tendrá lugar en el estadio de Sarriá, se incorporará el centrocampista Pacheta, lesionado en un dedo del pie contra el Deportivo.

☐ COMPOSTELA

Santos no ha contestado a la oferta del club. Fernando Santos ha confeccionado unas sesiones de menos intensidad para los próximos días. Por cierto, Santos aún no ha contestado a la oferta del club santiagués para seguir un año más como técnico aunque se tiene la confianza de que continuará. El Compostela jugará el sábado un amistoso en Orense ante el Celta y se espera que en mayo vuelvan a enfrentarse ambos conjuntos en Santiago en partido homenaje a Rafael Iglesias, ex gerente del Compostela, que murió en accidente de tráfico. Aprovechando este parón liguero, el Compostela tratará de aliviar su enfermería. Falagán, Nacho, Galdames, Goyo y Toni son los jugadores compostelanos que en estos momentos se encuentran de baja y que se confía en que entren lo antes posible en la dinámica de grupo.

SUSO COSTAS ■ Santiago

Este es el símbolo de Más Valor

Si quiere contar con la máxima Seguridad.

Si quiere tener la máxima Rentabilidad.

Si quiere conseguir la máxima Productividad.

Si quiere disfrutar de la máxima Comodidad.

Si quiere aprovechar la máxima Garantía.

Si quiere poseer la máxima Innovación.

Si quiere recibir la máxima Calidad de Servicio.

Si quiere conocer los nuevos productos de la marca de Más Valor, envíenos ahora el cupón adjunto por correo o a nuestro **fax** del Departamento de Comunicación **(91) 358 42 72** y nos pondremos en contacto con Vd. para ofrecerle las soluciones del líder mundial en sistemas de fijación directa, perforación, anclaje y productos químicos para la Construcción.

Además, para celebrar **Construmat'95** hemos reservado para nuestros clientes **magníficas ofertas especiales.**

Hilti Española, S.A. Sede Social: Isla de Java, 35. 28034 Madrid

HILTI

Más Servicio. Más Valor.

Del 3 al 8 de Abril visite nuestro Stand B-237 del Palacio 12 en Construmat'95, Barcelona.

Envíeme hoy mismo y recibirá un obsequio.

☐ **Sí, me gustaría conocer las soluciones y ofertas Hilti 1995.**

Nombre y Apellidos: ..... Cargo: .....

Empresa: ..... C.P.: .....

Dirección: .....

Población: .....

Provincia: .....

Teléfono: .....

Fax: .....

M

FANTASTICA

JORNADA 26

PESE AL TRIUNFO DE LOS MAS PEQUEÑOS,

UNA JORNADA PARA

Ocuparon las dos primeras posiciones del podio

Gran jornada de los "peques"

Los entrenadores más veteranos no se quedaron atrás ya que ocuparon la tercera posición en el podio de la vigésimo sexta jornada

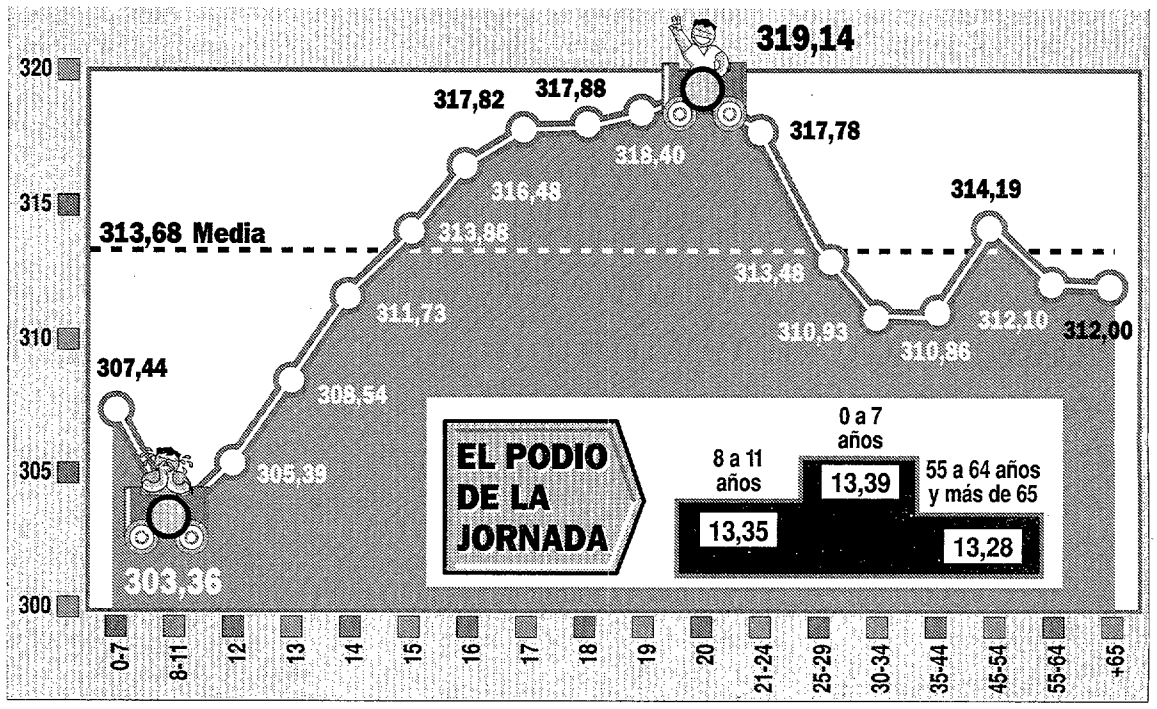

La vigésimo sexta jornada ha estado protagonizada por los grupos de edad más "extremos". Si los mejores han sido los más jóvenes –los técnicos de 0 a 7 años fueron primeros y los de 8 a 11, segundos–, la tercera posición ha sido compartida por los técnicos de 55 a 64 años y los de más de 65. Ha sido un premio para estos grupos de entrenadores que no ocupan posiciones cómodas en la general, pues los cuatro están por debajo de la media nacional.

Sin cambios

Dando un repaso a la clasificación general, lo primero que se aprecia es que no ha sufrido ninguna variación en la colocación de los equipos. Todos los grupos de edades ocupan la misma posición que tenían en la jornada anterior.

Eso sí, los "sempiternos" líderes no han dejado perder la oportunidad y han vuelto a aumentar su diferencia respecto a los de diecinueve años. Ya les superan en setenta y cuatro centésimas, quince más que la semana pasada.

Por contra, los de diecisiete –terceros clasificados– vuelven a sentir la presión de los de 21 a 24, que reducen su diferencia a la mitad, siendo ahora de tan sólo diez centésimas.

La clasificación sigue cerrada por los entrenadores de 8 a 11 años.

AÑOS	1.º		2.º	LOS ASPIRANTES		
0-7	Pascual Maiques Aspas *Pascual Team* Valencia	442	Con **432** puntos 1 equipos	Con **431** puntos 1 equipo	Con **429** puntos 1 equipo	Con **427** puntos 3 equipos
8-11	Iván Martos Soriano *Real Club Azteca* Almería	443	Con **442** puntos 1 equipo	Con **437** puntos 1 equipo	Con **434** puntos 3 equipo	Con **433** puntos 1 equipo
12	Andrés Pintor Luna *Real Calleja* Córdoba	451	Con **448**puntos 1 equipo	Con **446** puntos 1 equipo	Con **431** puntos 1 equipo	Con **428** puntos 1 equipo
13	Juan Gabriel Cuenca *Loz Megórrez* Cádiz	457	Con **448** puntos 1 equipo	Con **442** puntos 1 equipo	Con **441** puntos 1 equipo	Con **439** puntos 2 equipos
14	Jon Aramburu Garciandía *FC Carniceros* Guipúzcoa	445	Con **442** puntos 1 equipo	Con **435** puntos 1 equipo	Con **434** puntos 1 equipo	Con **433** puntos 1 equipo
15	Roberto Gallego Pinazo *Dinamo del Turia* Valencia	452	Con **438** puntos 1 equipo	Con **436** puntos 2 equipos	Con **434** puntos 2 equipos	Con **433** puntos 1 equipo
16	Patricia Arribas González *Maxi Goleadores* Burgos	444	Con **441** puntos 1 equipo	Con **436** puntos 1 equipo	Con **434** puntos 2 equipos	Con **433** puntos 1 equipo
17	Daniel Rodríguez Urra *Athletic Kassel* Sevilla	466	Con **447** puntos 1 equipo	Con **444** puntos 1 equipo	Con **440** puntos 2 equipos	Con **437** puntos 2 equipos
18	Juan Andrés Pérez Lozano *Atlético Lozano* Albacete	445	Con **434** puntos 2 equipos	Con **432** puntos 1 equipo	Con **431** puntos 1 equipo	Con **430** puntos 1 equipo

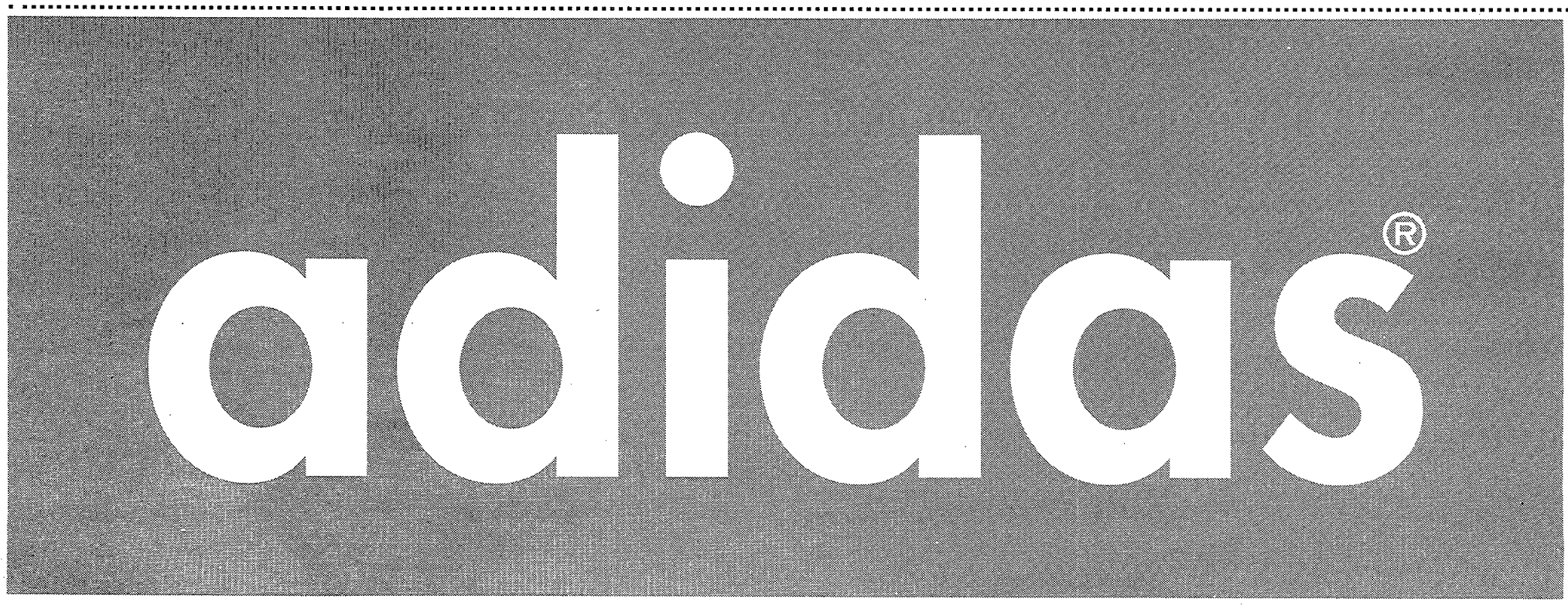

LA GENERAL NO SUFRE LA MAS MINIMA VARIACION

LOS MENORES DE DOCE

PASCUAL MAIQUES, sorprendido con los resultados obtenidos

«¿Ser el líder? Lo intentaré»

MARI CARMEN ORTEGO ■ **Madrid**

Pascual Maiques es un líder joven. Con 442 puntos es el mejor de su grupo. Este entrenador valenciano no podría imaginarse en agosto, cuando decidió participar al ver el anuncio en MARCA, que le fuera a ir tan bien.

Pero la excelente trayectoria que lleva por el momento en la Liga Fantástica puede variar de un día para otro. El campeonato es muy largo y pueden pasar muchas cosas: *«Es muy difícil estar entre los primeros. Cuando decidí participar, lo hice para divertirme porque me pareció una idea muy buena, pero ahora reconozco que estoy totalmente enganchado al juego. La Liga es muy larga y puede ocurrir de todo, como lesiones importantes que te fastidien al resto del equipo.»*

«Todos los lunes en el colegio mis amigos me dicen que voy bien porque tengo mucha suerte»

Pascual Maiques aún no ha ganado ningún premio y ve muy difícil lograrlo, pero, como el resto de entrenadores, no pierde la esperanza de acabar primero: *«Dudo mucho que quede el primero. Tiene que ser muy bonito ser el mejor de toda España. Aunque es muy difícil, lo intentaré. Mi equipo tampoco es tan malo.»*

Este joven valenciano es seguidor del equipo ché: *«Me encanta el fútbol y el Valencia. Además, ahora lo estamos haciendo fenomenal, hemos eliminado al líder de Primera División, el Real Madrid, y empatamos el domingo con el campeón de Liga, el Barcelona. Ya sólo nos queda ganar la Liga este año.»*

RANKING

POR EDADES

N.º	Años	Media
1.	20	319,14
2.	19	318,40
3.	18	317,88
4.	17	317,82
5.	21-24	317,78
6.	16	316,48
7.	45-54	314,19
8.	15	313,88
313,68	MEDIA NACIONAL	
9.	25 a 29	313,48
10.	55-64	312,10
11.	55-64	312,00
12.	14	311,73
13.	30-34	310,93
14.	35-44	310,86
15.	13	308,74
16.	0-7	307,44
17.	12	305,39
18.	8-11	303,36

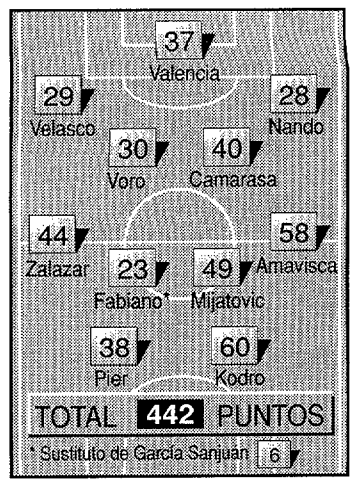

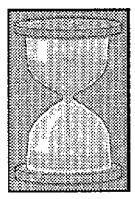

SON LAS PRIMERAS

AÑOS	1.º		2.º	LOS ASPIRANTES		
19	David Flores Márquez *Gore CF* Cáceres	447	Con **441** puntos 1 equipo	Con **438** puntos 1 equipo	Con **434** puntos 2 equipo	Con **433** puntos 1 equipo
20	David Marta Sánchez *Equipo Diez* Zaragoza	443	Con **440** puntos 1 equipo	Con **438** puntos 1 equipo	Con **435** puntos 1 equipo	Con **434** puntos 1 equipo
21-24	Eva María Monroy Vioque *Chatis Fútbol Club* Alicante	454	Con **444** puntos 1 equipo	Con **439** puntos 1 equipo	Con **438** puntos 1 equipo	Con **437** puntos 3 equipos
25-29	Guillem Marqués Faner *El Meu Equip* Baleares	449	Con **447** puntos 1 equipo	Con **446** puntos 1 equipo	Con **442** puntos 1 equipo	Con **441** puntos 1 equipo
30-34	José Manuel Fernández *Rapid Juventud JM* Barcelona	448	Con **447** puntos 1 equipo	Con **441** puntos 1 equipo	Con **438** puntos 1 equipo	Con **437** puntos 1 equipo
35-44	Maria José Valerio Careaga *Athletic Team III* Vizcaya	455	Con **450** puntos 1 equipo	Con **442** puntos 1 equipo	Con **438** puntos 2 equipos	Con **436** puntos 1 equipo
45-54	Indalecio López Pérez *Ala* Madrid	443	Con **442** puntos 1 equipo	Con **439** puntos 1 equipo	Con **438** puntos 2 equipos	Con **437** puntos 2 equipos
55-64	Maria del Carmen Valle *Cervical Relax Madre* Ciudad	460	Con **437** puntos 2 equipos	Con **436** puntos 1 equipo	Con **435** puntos 2 equipos	Con **434** puntos 1 equipo
+ de 65	Fernando Alonso Felipe *Destroyer* Madrid	429	Con **429** puntos 2 equipos	Con **428** puntos 1 equipo	Con **427** puntos 2 equipos	Con **426** puntos 3 equipos

En una dura semana

4 entrenadoras han mantenido sus lideratos

Cuatro entrenadoras están luchando a capa y espada por mantener sus lideratos en los diferentes grupos por edades. Quien mejor lo ha conseguido hacer esta semana ha sido Mari Carmen Valle, la primera clasificada entre los entrenadores de 55 a 64 años, que además ha ascendido a la segunda plaza en la general.

Maria José Valerio, la primera entre los de 35 a 44 años, aumenta en un punto su diferencia, aunque las que más han sufrido han sido Patricia Arribas, entre los de dieciséis años, que cedió cinco puntos, y Eva María Monroy Vioque, que perdió cuatro.

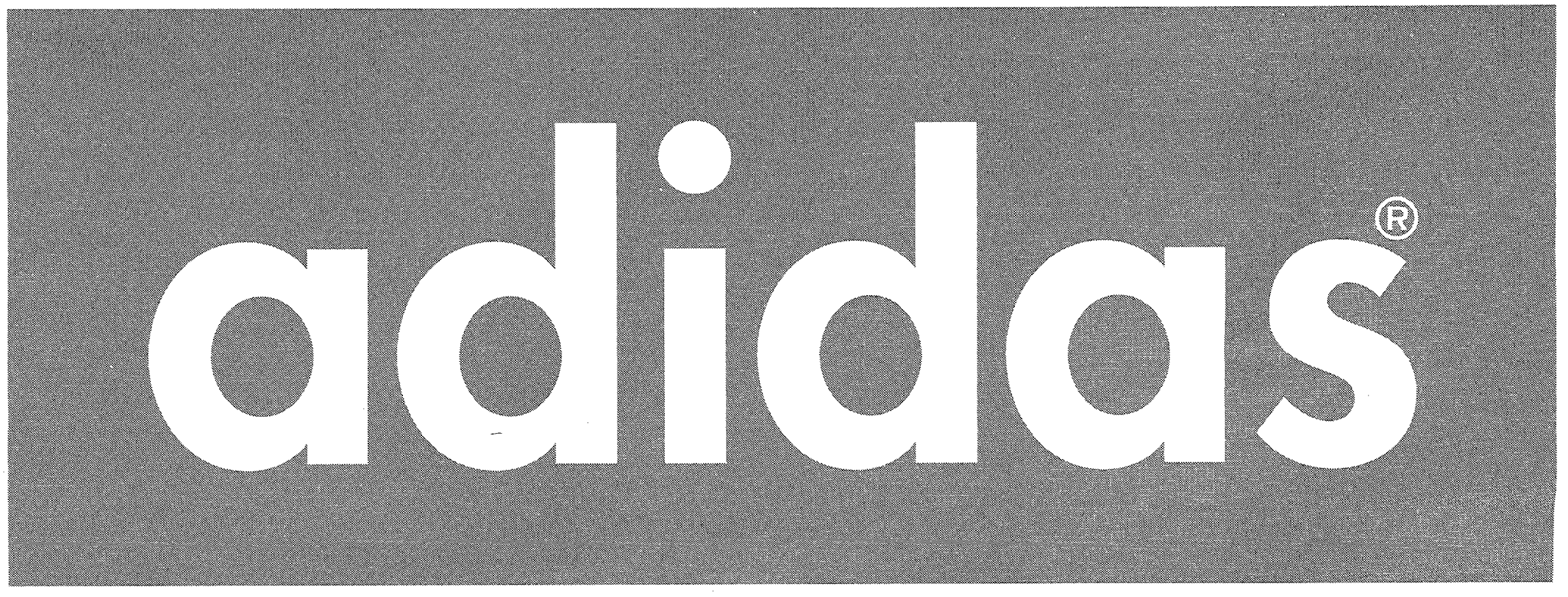

EL ENTRENADOR ROJIBLANCO CUMPLE 30 DIAS AL FRENTE DEL EQUIPO

El Atlético de Basile sí que pita

ANTONIO SANZ ■ **Madrid**

Alfio Basile mantiene la condición de invicto. El ex seleccionador argentino suma siete de ocho puntos en el campeonato de Liga, ganando los tres últimos encuentros sin recibir un solo gol. Es decir, que el trabajo efectivo de Basile comenzó después de empatar in extremis ante el Oviedo. Entonces llevaba nada más que dos días en Madrid.

El "Coco" afronta una nueva prueba de fuego en el Carlos Belmonte. Es consciente de que todo lo ganado hasta ahora se puede derrumbar si no alcanzan las semifinales de la Copa del Rey. Albacete debe ser el definitivo punto de despegue del tándem argentino.

Pocos secretos

Sin embargo, el trabajo realizado hasta el momento por Basile y "Panadero" Díaz ha cautivado a más de uno, entre otros, al presidente Gil. Muchos se preguntan cuál es el secreto de la metamorfosis del Atlético de Madrid.

Basile no habla ni de secretos, ni de claves, pero reconoce que su equipo "pita" por primera vez en esta temporada 94/95. No obstante, no quiere, ni por asomo, hacer referencia al trabajo de Pacho Maturana o Jorge D'Alessandro. Para él, su referencia es el presente y, por supuesto, el futuro.

Basile desveló para MARCA algunas de las claves del éxito.

Siempre se ha dicho que la casa nunca debe construirse por el tejado. Basile y "Panadero" han pretendido colocar los primeros "ladrillos" en la línea defensiva:

–«He pretendido, desde mi llegada al Atlético, dar solidez al equipo. Es innegable que el conjunto está demostrando una gran capacidad defensiva y eso es muy importante».

El estilo futbolístico que ha caracterizado a los equipos de Basile ha sido dejar poco espacio, escasa libertad de movimientos, a los contrarios:

–«Lo que mejor ha hecho mi equipo hasta ahora es el achique de espacios y la zona en tres cuartas partes del campo. Se ha achicado muy bien el terreno de juego jugando en 30 metros. De esta manera, a nuestros contrarios les cuesta hacernos goles».

Otra de las "sorpresas" positivas que se ha llevado el cuerpo técnico es el satisfactorio rendimiento de los no habituales en las formaciones titulares:

–«Los teóricos suplentes han demostrado su eficacia. La gran cantidad de lesionados me ha obligado a conocer a todo el plantel y, francamente, la gente del banquillo ha respondido».

Además, si ganas, todo es más fácil:

–«Cuando los resultados te acompañan, es más fácil que los jugadores crean en tu sistema de trabajo».

Y espera que Solozábal sea el líder en el campo:

–«El gran esfuerzo de todo el plantel y especialmente el trabajo de Roberto Solozábal que ha cumplido a la perfección en la ubicación que le hemos encomendado».

LAS CLAVES DE SU EXITO

FOTO: © JUAN MANUEL BUENO

1 ■ *«He pretendido dar solidez consiguiendo una gran capacidad defensiva»*

2 ■ *«Se ha achicado muy bien el campo, jugando en 30 metros. A nuestros contrarios les cuesta hacernos goles»*

3 ■ *«La gente del banquillo ha respondido. La cantidad de lesionados me ha obligado a conocer a fondo a todo el plantel»*

4 ■ *«Cuando los resultados acompañan, es más fácil que los jugadores crean en tu sistema»*

5 ■ *«El gran esfuerzo de todo el plantel y especialmente el trabajo de Roberto Solozábal»*

▶ De Bilde, más cerca del Anderlecht

De Bilde, punta del Alost que negoció con el Atlético, confirmó su intención de firmar con el Anderlecht a partir del próximo año.

EFE ■ Bruselas

▶ Hoy, última sesión y lista de convocados

Esta mañana, última sesión de entrenamiento, en el Vicente Calderón, desde las 10.30 horas. Además, Basile dará la lista de convocados para Albacete.

CUELLAR, otra vez en la órbita internacional

«No me esperaba la llamada de Clemente»

■ *«Apenas tenía esperanzas y dormí tranquilo»*

DAVID DURAN ■ **Sevilla**

El delantero bético Angel Manuel Cuéllar volvió a ser llamado por Javier Clemente y se ha convertido en el único representante sevillano para la importante cita que nuestra selección afrontará el próximo miércoles. Lo cierto es que el máximo responsable de nuestra escuadra nacional ya había contado con el delantero verdiblanco en dos encuentros amistosos, ante Finlandia y Alemania. Pero el carácter oficial del partido ante Bélgica hacía dudar al propio jugador sobre sus posibilidades de acudir de nuevo a una convocatoria internacional.

El pasado domingo Cuéllar volvió a marcar ante el Compostela, gol que dio los dos puntos a su equipo y que, además, situó al bético con once dianas en los que llevamos de Campeonato, máximo goleador nacional por detrás de Pizzi e igualado con el oviedista Carlos.

Cuéllar todavía estaba digiriendo la llamada de Javier Clemente:

–La verdad es que dormí muy bien la noche anterior a la convocatoria... Sinceramente, no pensaba que me iba a llamar. Lo que ocurre es que como ya había ido dos veces siempre te queda alguna remota esperanza. Y la verdad es que cualquier esperanza se ha visto sobradamente cumplida cuando me he enterado que estaba entre los elegidos.

El verdiblanco no le quita un ápice de importancia a ninguna de las anteriores convocatorias, pero admite que un encuentro oficial es algo mucho más serio:

–Le tengo mucho respeto a las anteriores convocatorias del seleccionador, porque con el equipo nacional cualquier partido es importante, pero la verdad es que al ser un partido oficial, esto ya es otra historia. En litigio hay intereses mucho más importantes.

FOTO: © ROBERTO PARDO

Angel Cuéllar

La plantilla y cuerpo técnico del Real Betis se reunió ayer en una comida con el consejero delegado, Manuel Ruiz de Lopera. En la misma, el internacional heliopolitano fue felicitado por todos los componentes de la plantilla. Asimismo, no faltaron tampoco las bromas centradas en una doble ración de jamón que correría a cuenta de Cuéllar por su internacionalidad. Betis es... Betis.

Sin Sevilla y Betis

Adelante el estadio único

D. D. ■ **Sevilla**

Las Instituciones –Junta de Andalucía, Diputación y Ayuntamiento de Sevilla– tienen la intención de formar una sociedad anónima para la construcción del estadio olímpico de Sevilla. El Pleno del Ayuntamiento hispalense aprobó ayer su participación en el proyecto.

El estadio olímpico "echa a andar" sin los dos clubes de la ciudad, Betis y Sevilla, que siempre tendrán las puertas abiertas al proyecto. Lo dijo el alcalde, Rojas Marcos: *«Daremos todas las facilidades a ambos clubes para que participen, pero nadie les puede poner una pistola en el pecho. Estarán en el proyecto, si quieren estar.*

Con la construcción del estadio, el primer objetivo es conseguir para la ciudad la celebración de los Mundiales de atletismo de 1999.

RACING Mañana llega

Aguarda la oferta del Celtic por Radchenko

F.J. MOLINA y J.C. DE LA FUENTE ■ **Madrid y Santander**

En Santander se aguarda mañana la llegada de J. Kevin Kelly, presidente del Celtic de Glasgow, el cual podría presentar una oferta en firme por Dimitri Rachenko.

El conjunto escocés ha seguido al delantero ruso en varios encuentros. Radchenko tiene dos años más de contrato y su cláusula de rescisión está tasada en 750 millones de pesetas.

Francisco Mora, presidente del Racing, está abierto al diálogo: *«Mañana llega el presidente del Celtic y todo hace suponer que nos plantearán su posible interés por Radchenko. La postura del Racing es escuchar la posible oferta del Celtic, que luego sería estudiada por el club».*

Por otro lado, El Sardinero fue objeto de unos destrozos calculados en cerca del millón de pesetas. Al parecer, los cacos accedieron por una puerta de la grada norte en la pasada madrugada y tras destrozar siete puertas interiores, más la del vestuario, saquearon los diez bares del estadio y robaron material deportivo y el radiocassetette del utillero del club.

☐ TENERIFE

Malestar con la FORTA por la transmisión de partidos. En el seno de la Directiva insular hay un gran malestar por el hecho que en las seis temporadas que el Tenerife lleva en Primera sólo le ha transmitido tres partidos la FORTA. Este año, sólo le transmitió su choque ante el Atlético, correspondiente a la segunda jornada. Había expectativas que televisasen su partidos ante Depor y Real Madrid, pero finalmente no serán transmitidos por las autonómicas. Por otro lado, la plantilla insular se ejercitará hoy y no volverá a hacerlo hasta el próximo lunes.

Por último, ayer se pusieron a la venta las entradas del partido ante el Barceiona. Los precios para el público en general van de las 1.500 a las 4.800 pesetas y para los abonados, de las 400 a las 2.000 pesetas.

RAUL RUIZ ■ Tenerife

☐ OVIEDO

10 millones si se ganan los tres próximos partidos. El Consejo de Administración del Oviedo ha decidido premiar a los jugadores con diez millones de pesetas si consiguen ganar los tres próximos partidos de Liga. La prima será de ocho millones si se logran cinco puntos y de seis, si se consiguen cuatro. En el aspecto deportivo, la plantilla disfrutó ayer de su segundo día de descanso y hoy se incorporará a los entrenamientos con la disputa de un partido amistoso contra el Avilés.

PEDRO DE LA PUENTE ■ Oviedo

Terciopelo puro.

Cuando Irlanda inventó el whiskey,
decidió destilarlo tres veces para darle este sabor único, esta textura incomparable.
Jameson. Eres terciopelo puro.

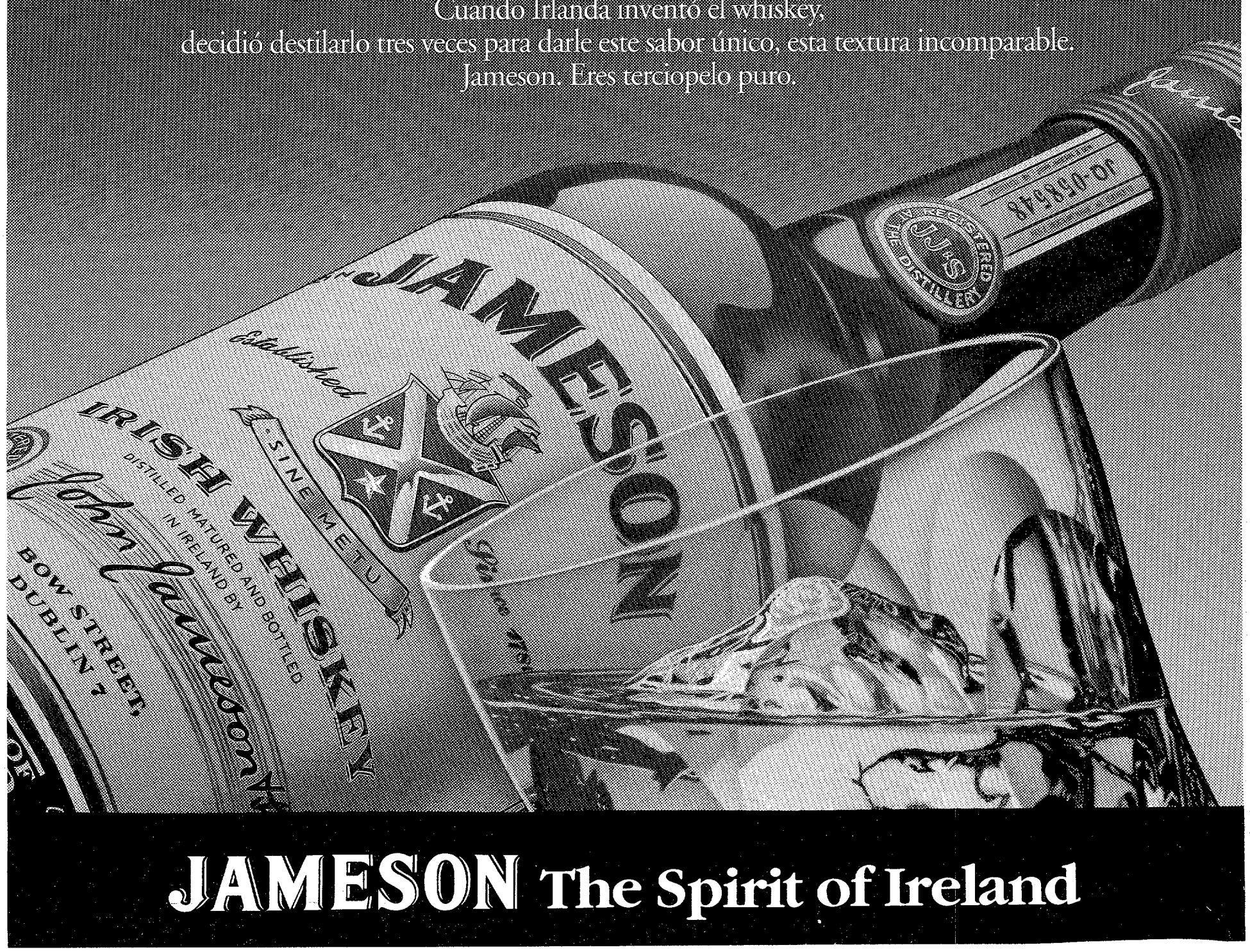

JAMESON The Spirit of Ireland

MARCA ACOMPAÑARA AL TECNICO DEL ZARAGOZA EN SU VISITA A LONDRES

Víctor Fernández está ya en Londres para ver hoy el partido de Liga entre el Queen's Park Rangers y el Chelsea, próximo rival maño en Recopa.

■ El choque es de vital importancia para el Chelsea, situado en el puesto decimoquinto, a seis puntos del descenso directo

Víctor espía hoy al Chelsea

■ Unico choque en el que verá a los ingleses

■ Junto a él, Pedro Herrera, secretario técnico

El entrenador del Real Zaragoza, Víctor Fernández, acompañado por el secretario técnico del club, Pedro Herrera, presenciará hoy en directo el partido de la Liga inglesa que jugará el Chelsea, próximo rival de los maños en semifinales de la Recopa, en el terreno del Queen's Park Rangers.

El choque, correspondiente a una jornada de Liga aplazada, es de vital importancia para los londinenses, ya que ocupan la decimoquinta posición, a sólo seis puntos del descenso de categoría, teniendo en cuenta que en el campeonato inglés la victoria vale tres puntos.

Unico en directo

Este partido será el único que Víctor Fernández pueda ver al Chelsea en directo, ya que el resto de choques de los londinenses antes de la eliminatoria europea coinciden con partidos de la Liga española.

El técnico maño ha comentado que *«me interesa ver cómo se mueven los jugadores en el campo, qué actitud tienen a la hora de afrontar los partidos y cuáles son sus principales estrategias. En principio, me da la impresión que la eliminatoria está abierta y que tenemos muchas opciones de llegar a la final»*.

Ante la ausencia de Víctor, hoy y mañana será Manolo Nieves el encargado de dirigir los entrenamientos de la primera plantilla, mientras que el viernes, sábado y domingo, los jugadores disfrutarán de tres días de vacaciones.

▶ Sorpresa por la llamada a Higuera

En el entrenamiento de ayer del Real Zaragoza causó sorpresa la convocatoria del "Paquete" Higuera para el partido de la selección nacional ante Bélgica, puesto que sólo se esperaba la llamada del lateral derecho, Alberto Belsué.

VALERIANO JARNE ■ Zaragoza

▶ El Zaragoza-Betis, el sábado 1 de abril

El partido de Liga Zaragoza-Betis se adelanta al sábado 1 para que los maños tengan un día más de descanso ante el choque de Recopa frente al Chelsea. Por otro lado, el Zaragoza-Athletic se jugará el sábado 29 y será televisado.

V. J. ■ Zaragoza

Por otro lado, ayer visitó el estadio de La Romareda una delegación de seguridad del Chelsea, compuesta por nueve personas, con el fin de estudiar las medidas para tener controlados a los 2.800 seguidores ingleses que tienen previsto acudir a Zaragoza para presenciar el partido el 6 de abril.

Los dirigentes ingleses están seriamente preocupados con la actitud de sus seguidores, que provocaron graves altercados en Brujas y que, si repiten los mismos actos en Zaragoza, podrían provocar la expulsión del cuadro londinense de las competiciones europeas. El gran temor es que vengan grupos incontrolados, que suelen hacerlo, además, sin entrada.

LUIS ARAGONES no quiere perder el ritmo

«Hubiera preferido que la Liga no se parara ahora»

■ El técnico alabó el trabajo de Moacir y Juanito

MARTIN BENITO ■ **Sevilla**

El parón liguero le ha llegado al Sevilla después de dos triunfos seguidos. Luis Aragonés hubiese preferido continuar *«porque estamos haciendo buenos resultados y la otra vez que se paró la competición no nos fue bien»*. En noviembre se detuvo tras el triunfo en Valladolid por 0-4 y cuando se reanudó el Sevilla perdió 1-3 frente al Santander. *«Vamos a intentar que en esta ocasión se note lo menos posible este descanso»*.

Concede un gran valor al triunfo de su equipo en San Mamés. *«Es una victoria importante, porque el Athletic es uno de los equipos que lucha por un puesto europeo. Aunque no hemos logrado quitarle de en medio, ahora le aventajamos en dos puntos y en el porcentaje particular. En el aspecto anímico, servirá para que el equipo tenga más moral y para afrontar una serie de partidos importantes que nos vienen ahora»*.

El próximo visitante es el Oviedo *«que en casa está intratable aunque tiene fuera mayores dificultades. Va a ser también alguno de los que va a luchar por algún puesto de privilegio, lo mismo que les ocurre al Zaragoza y al Betis. No hay nada decidido y el final de la Liga va a ser muy reñido»*.

Moacir y Juanito

Quizá la sorpresa más agradable en San Mamés fue el buen rendimiento de Moacir y Juanito, dos refuerzos puestos en la picota y que han promovido la controversia sobre el acierto de su fichaje que se achaca a Luis. El entrenador blanco asegura no haber dudado de la capacidad de estos dos jugadores.

Sobre Moacir, Luis asegura: *«Ha sido un hombre de mala suerte por las lesiones, que le han retrasado su puesta a punto y ahora parece atravesar un buen momento.»*

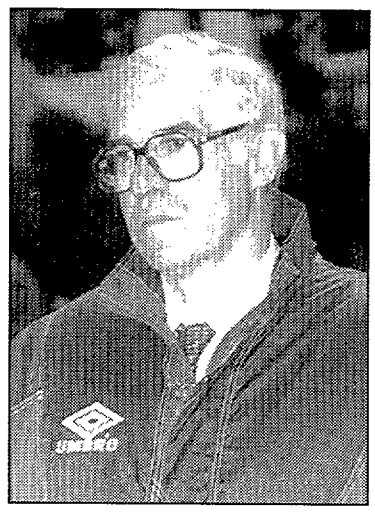

Luis Aragonés

Sobre el rendimiento de Juanito en Bilbao señaló que *«era más problemático porque llevaba mucho tiempo sin jugar, debido a molestias de estómago y problemas familiares, por enfermedad de sus hijas que le han hecho atravesar un mala racha. Ha salido y lo ha hecho bastante bien. Otra de las causas por las que no ha jugado es porque Diego lo ha hecho fantásticamente. Ahora ha demostrado que puede estar en el equipo.»*

No habla de su futuro

«Ahora interesa acabar arriba»

M. B. ■ **Sevilla**

Después de la victoria en San Mamés, Luis Cuervas ha señalado la posibilidad de que Luis continúe al frente de la plantilla blanca, afirmando que *«nuestro entrenador siempre se ha encontrado muy a gusto»*.

El técnico madrileño no ha querido entrar en el tema: *«Voy a trabajar sin descanso para el Sevilla. Ahora lo único que me interesa es colocar al equipo lo más alto posible. Después ya se conocerá la decisión que tome. Agradezco las palabras del presidente, con quien siempre he tenido un perfecto entendimiento. Creo que es importante que se haya establecido esa corriente de apoyo entre la afición y el equipo»*.

Pese a todo, la impresión es que Luis no continuará, aunque una clasificación europea podría cambiar muchas cosas.

CELTA Del Spartak

Los rusos Pisarev y Tsymbalar, dos de los objetivos

ANTONIO ESTEVEZ ■ **Vigo**

Ilja Tsymbalar y Nikolai Pisarev. Estos son los dos jugadores del Spartak de Moscú que figuran en la agenda del Celta como posibles refuerzos para la próxima temporada. El viaje del presidente Ignacio Núñez y del secretario técnico Javier Maté a la capital rusa el pasado fin de semana resultó más productivo de lo esperado.

La intención era observar jugadores del Spartak Vladikavkaz en un cuadrangular con el Lokomotive, CSKA y Spartak de Moscú. La actuación de los dos jugadores de este último equipo, Tsymbalar y Pisarev, no pasó desapercibida para los enviados vigueses, aunque se trata de dos hombres con bastante renombre internacional.

Pisarev fue el segundo máximo goleador del Spartak de Moscú en la Liga rusa 93-94, por detrás de Bestchastnykh, y consiguió dos tantos en la presente edición de la Liga de Campeones. Es un delantero rápido y buen rematador.

Tsymbalar explotó en la Liga de Campeones 93-94, cuajando una buena actuación frente al Barcelona. Es un centrocampista de corte ofensivo, zurdo cerrado, que busca continuamente las penetraciones por su banda.

☐ LOGROÑES

Primera toma de contacto para comprar el club. El Grupo 2000 se ha puesto en contacto con el abogado de Marcos Eguizábal para celebrar una primera reunión con vistas a la posible compra del Logroñés. Falta por concretar ahora mismo, el día y la hora del encuentro. Por otra parte, Ochotorena ha comenzado a trabajar con balón y es muy posible que Antonio Ruiz pueda contar con él ante el Español, en la reanudación liguera, el 2 de abril. Vallina, con un esguince en su tobillo izquierdo, y Silvio, que ayer se resintió en el entrenamiento de sus problemas musculares, son más dudosos.

CHEMA JODRA ■ Logroño

☐ FUTBOL FEMENINO

El domingo comienzan los cuartos de final de la Copa. Ayer tuvo lugar en la FEF el sorteo de los cuartos de final de la Copa de la Reina. Los partidos de ida se disputarán el domingo 26 del presente mes y los encuentros de vuelta el 23 de abril.

CUARTOS DE FINAL

Sondika - Anaitasuna
Oiartzum - Añorga Kirol
Oroquieta Villaverde - Fortuna
Sabadell - Español
Crisenev - El Cornell
Guillén - León
Hispalis - Nataret
Tarsa - San Vincente

ULISES SANCHEZ-FLOR ■ Madrid

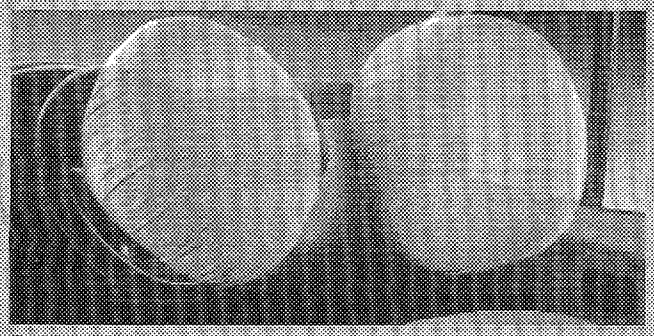

Doble airbag.

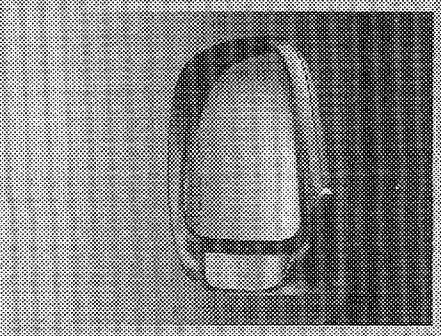

Nuevos espejos retrovisores.

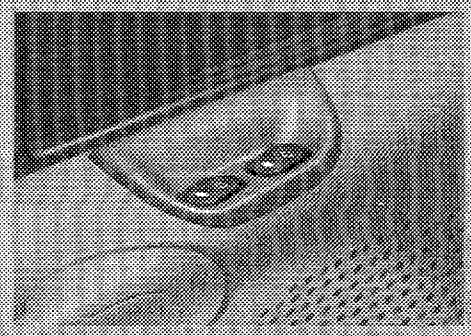

Elevalunas eléctricos.

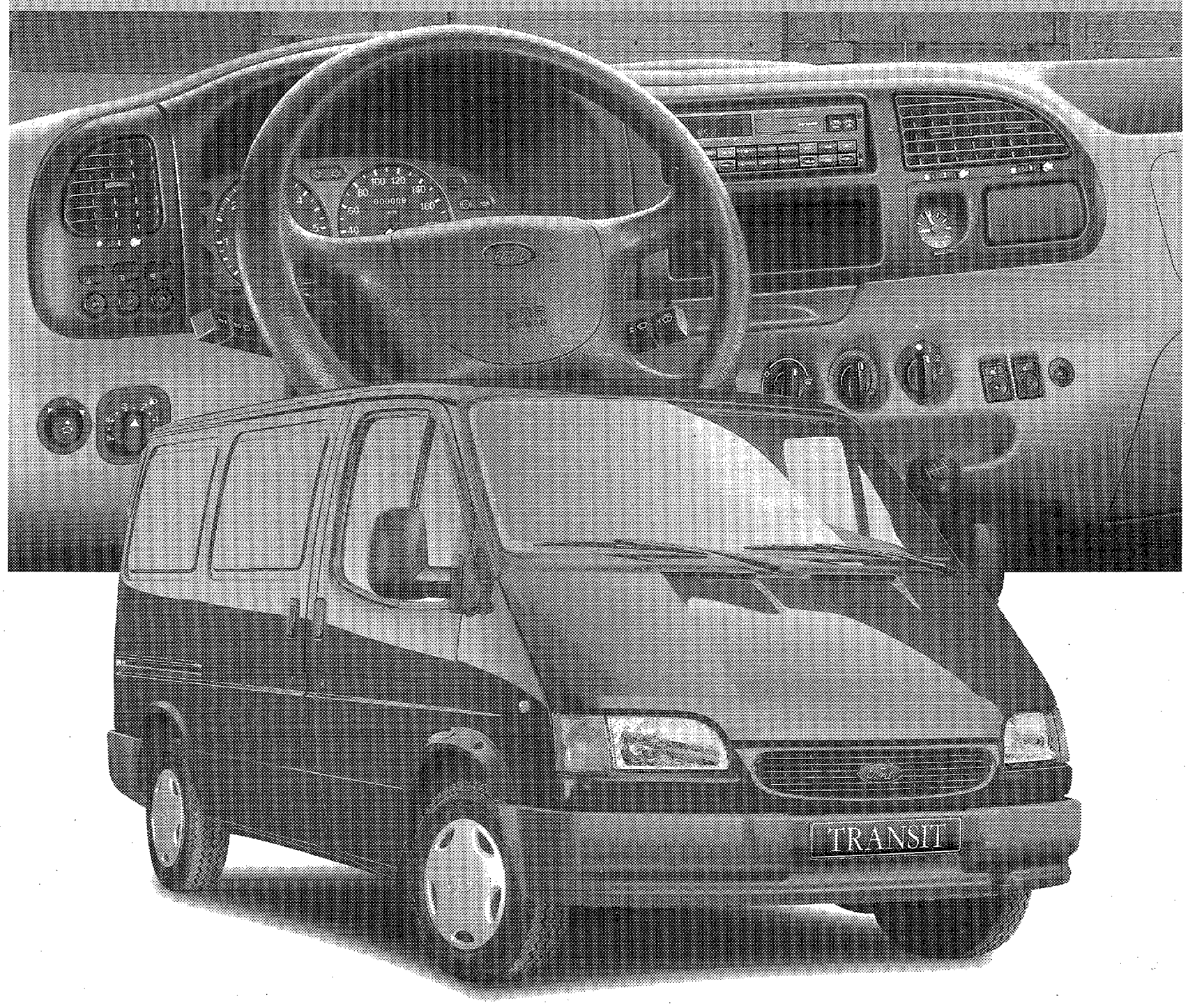

Nuevo Transit. Todo un líder.

Sólo el líder en vehículos comerciales es capaz de ofrecerle la seguridad, confort y equipamiento de un gran turismo:

- *Doble airbag*
- *Estructura reforzada*
- *Dirección asistida de serie**
- *Cierre centralizado*
- *Elevalunas eléctricos*
- *Espejos retrovisores que eliminan los puntos ciegos*
- *Aire acondicionado*
- *Radiocassette con frontal extraíble*

**Excepto modelo FT 80*

Llame al 900 51 51 51 y recibirá toda la información sobre el nuevo Ford Transit.

Y ahora, con el Plan Renove de Vehículos Comerciales el nuevo Transit le saldrá más rentable.

AYUDA DEL ESTADO PARA VEHICULOS COMERCIALES DE MAS DE 10 AÑOS

PLAN RENOVE

Ford

ESPAÑA
PATROCINADOR DEL EQUIPO OLIMPICO ESPAÑOL

Basset, Ogilvy & Mather

LA COPA BUSCA ESTA NOCH

G. CUERVO, a la tercera... Sporting

No presume de "sargento de hierro", ni se adorna de sabiduría. Pero sabe el abecé del fútbol. Sacó del pozo al Sporting dos veces y se anima a una tercera. García Cuervo tira para adelante.

«Van listos los que ya nos dan por muertos»

JOSE MANUEL GARCIA ■ **Madrid**

Otra vez a pie de tajo y con el fajo de ilusión de siempre. Billete por billete, el cambio sigue siendo bueno: honradez, ganas de trabajar y toneladas de sportinguismo. García Cuervo, a la tercera, sigue con el pulso firme, sin una mota de duda.

–Pero el compromiso es muy serio: el Sporting no está pasa muchos trotes.

–Pero estamos reaccionando. Ante el Albacete mostramos otro talante. La situación es comprometida, pero tras derrotar a los manchegos la cosa ha mejorado. Si piensan que ya estamos muertos, van listos.

–¿Se salvará el Sporting?

–En eso estamos. No es fácil, tenemos que seguir apretando el acelerador.

–El panorama es para poner los vellos de punta a cualquiera.

–Es cierto, pero tampoco es para rasgarse las vestiduras. De los siete partidos que nos quedan en casa debemos sacar ocho puntos, mínimo, y otros tres fuera de casa. Pienso que con doce puntos más, el Sporting eludirá cualquier peligro.

–¿Por qué está el equipo en esta situación?

–Ya llevamos dos años pasándolo mal. Una de las causas puede ser la continua sangría de gente que se nos va. En poco tiempo se marcharon Abelardo, Juanele, Manjarín, Monchu, Luis Enrique. ..

García Cuervo no estuvo muy conforme con el cambio de técnico, porque es uno de los defensores del trabajo realizado por García Remón. *«Pero la cuerda se tiene que romper por la parte más débil. Un cambio siempre es duro, pero en el caso de un técnico llega a ser traumático».*

–Ante el Rayo, otra cuesta.

–Ellos tienen cierta ventaja, pero nosotros se lo podemos chafar.

Ablanedo, baja

Juan Carlos Ablanedo, con una rotura fibrilar, se quedará en el banquillo. En Vallecas saldrá el joven Ramón. El resto que disputará esta noche ante el Rayo será el mismo venció al Albacete. El plantel del sportinguista, que se encuentra en Madrid desde el lunes, trabajó ayer en el INEF.

FOTO: © RAFAEL CASAL

■ *«Llevamos dos años pasándolo mal, pero esperamos salvarnos otra vez, hay equipo para ello»*

■ *«El Rayo tiene ventaja, pero nosotros se la podemos chafar»*

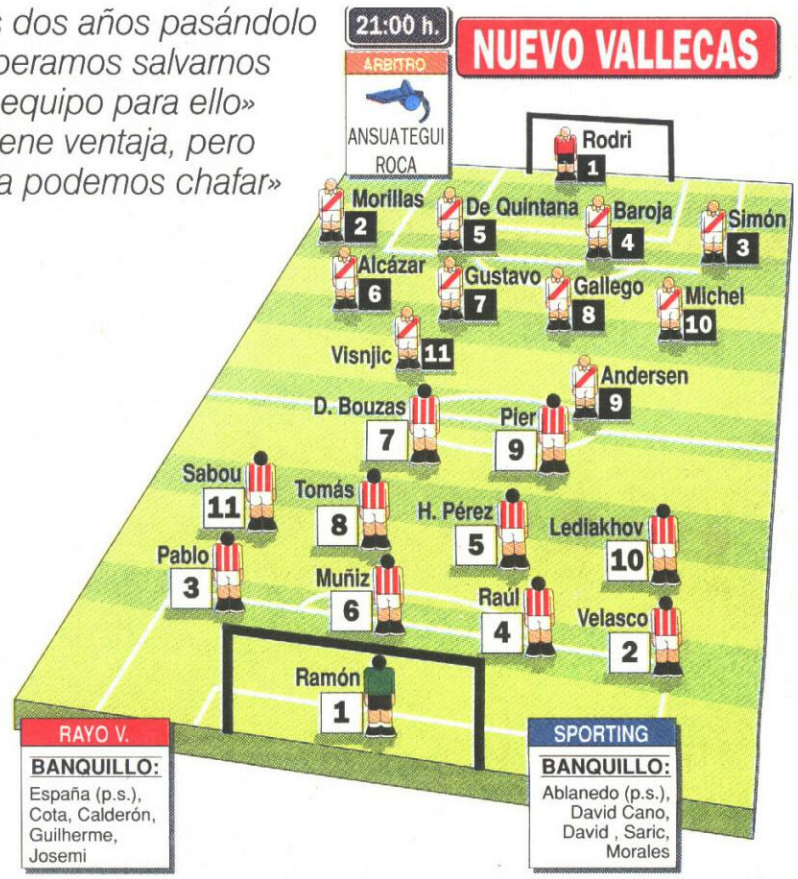

REPETIR HISTORIA

Yo me bajo en Vallecas...

CARLOS AZNAR ■ **Madrid**

Yo me bajo en Vallecas, ¿y usted? El Rayo se juega, además de los 27 millones por echar un lazo a las semifinales, la posibilidad de igualar su mejor actuación copera. La respuesta del aficionado debe llegar.

Nuevo combate de la batalla de los García. Primero fue García Remón contra García Gómez. Ahora es García Cuervo el que buscará las vueltas a Paquito. Un Paquito que sigue erre que erre. Rodríguez volverá a defender la portería rayista al igual que los otros diez que empataron en El Molinón. Y es que el asturiano no cree oportuno cambiar un equipo que da resultado.

García Cuervo también apostará por Ramón en su portería. Un equipo que viene con la cabeza más alta que hace quince días gracias, si es que hay que darlas por ello, al cambio de mister y a la victoria de Albacete. No es su Liga (el Sporting debe asegurar la permanencia y el Rayo la pelea por el ascenso), pero que pedazo de sonrisa les quedaría si pasan a semifinales.

RAYO El asturiano alineará el mismo once que empató en El Molinón

Paquito es fiel a sus ideas

■ *«La eliminatoria está en el alero, haremos todo lo posible por pasar»*

C. A. ■ **Madrid**

«Sí, voy a repetir el once de Gijón». Paquito lo tiene más claro que el agua. El asturiano confía en los hombres que están jugando en Copa. El técnico ve así la eliminatoria: *«Está en el alero. Tenemos la ventaja del empate allí pero lo contraventaja es que vienen de ganar al Albacete. Ellos y nosotros tenemos la primera meta que es la Liga, pero el prestigio que da la Copa es indudable y vamos a hacer todo lo posible por pasar».*

Rodri volverá a defender la portería del Rayo ante su exequipo. El guardameta se muestra seguro: *«No tengo que demostrar nada a nadie, sólo necesito esa pizca de suerte que te ilumina. Mi moneda es el trabajo constante y espero que este partido signifique un punto de inflexión en mi trayectoria en el Rayo. Yo trabajo todos los días con la ilusión de jugar el domingo e incluso de acabar jugando en la selección».* Rodri advierte del peligro asturiano: *«Conozco bien a García Cuervo y sé que tendrá a los jugadores supermotivados. No hay que dormirse».*

LAS RAZONES DE PAQUITO

1. El equipo que jugará esta noche tuteó y empató al Sporting en la ida
2. Un conjunto muy similar eliminó al Racing en la cuarta ronda de Copa
3. Rotar jugadores, la mejor forma de mantener a tope a la larga plantilla

Gustavo

Gustavo fue el autor del gol rayista en Gijón: *«No será ninguna responsabilidad jugar este partido. Tenemos que estar tranquilos».* Por su puesto, confía en las posibilidades de los elegidos: *«Creo que hemos demostrado estar en un buen momento al jugar contra Palamós, Racing y Sporting, aunque el partido será difícil».*

Y MAÑANA

ALBACETE–ATLETICO DE MADRID La el

Para Albacete, Basil

F. VILLAESCUSA y ANTONIO SANZ ■ **Albacete y Madrid**

El Albacete, sin novedades en el frente. En la ciudad manchega todo el mundo espera con impaciencia el partido de Copa ante el Atlético de Madrid se ha olvidado pronto el tropezón del pasado domingo ante el Sporting de Gijón.

La entidad manchega abordará el tema de renovaciones cuando queden solventada esta eliminatoria. Doce hombres, incluidos los cedidos Tomás, Oscar (Barcelona), y Molina (Valencia), terminan contrato esta temporada. El que más fácil lo tiene es Manolo, que tiene una cláusula de renovación si jugaba 25 partidos. En esta cláusula se

■ El equipo manchego, sin novedades

■ Se tratarán las renovaciones tras el compromiso copero

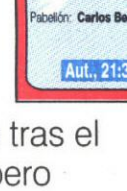

E OTROS DOS SEMIFINALISTAS

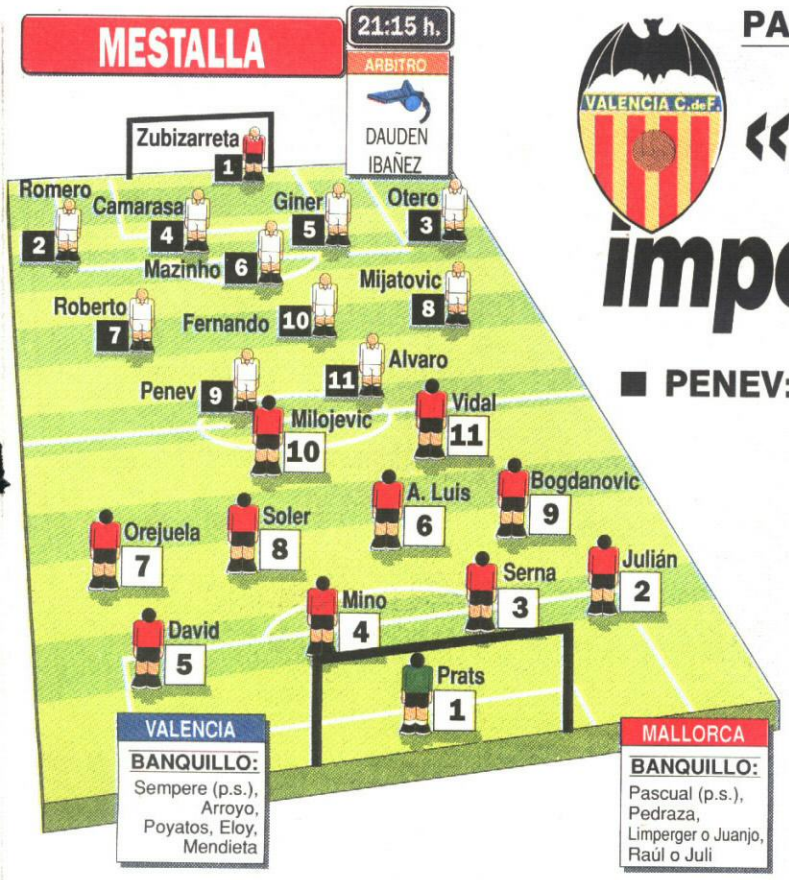

OLLA A PRESION

Hoy sí cuentan los goles

ALONSO CASTILLA ■ **Valencia**

Parreira dice que es el partido más importante de la temporada y no le falta razón. El Valencia necesita meterse en Europa como el comer y para ello tiene que hincarle el diente al Mallorca. No valen excusas. Una debacle ante el conjunto isleño supondría para el Valencia enterrar el primer "proyecto Roig". El presidente lo sabe y por eso ha hecho un llamamiento para que Mestalla sea una olla a presión.

Los baleares tienen jugadores de Primera, pero esta temporada están demostrando que se encuentran donde realmente se merecen. El Valencia, sin embargo, no acaba de fiarse. La Copa es el torneo de las sorpresas y en la ida se llevaron una bastante desagradable...

El pasado domingo le perdonaron la vida al Barcelona y no pasó nada especial. Al final y al cabo lo que importa en la Liga es sumar puntos. La historia de esta noche es muy diferente y el Valencia está obligado a marcar. Hoy no cuentan los puntos, cuentan los goles...

PARREIRA sabe de la trascendencia del encuentro

«El partido más importante del año»

■ **PENEV:** *«No doy opción alguna al Mallorca»*

ALONSO CASTILLA ■ **Valencia**

Lo tiene más claro que el agua. Carlos Alberto Parreira dice que el encuentro de esta noche, hasta la fecha, es el más importante de la temporada. No le falta razón... El entrenador brasileño, al igual que el presidente, hace un llamamiento a la afición.

-Vamos a presionarles durante los noventa minutos, esta va a ser la clave. Tenemos que pasar como sea porque este partido representa mucho para nosotros... y vamos a hacerlo. Hay que pasar y punto. Contamos con la afición; necesitamos que presione durante todo el partido. Tiene que portarse igual que el día del Real Madrid. Esta noche tiene que ser nuestro jugador número doce. La afición debe apoyarnos siempre, pero hoy más que nunca. Para mí, el encuentro de esta noche es el más importante de la temporada.

-El pasado domingo tuvieron ocasiones, pero perdonaron; ¿le inquieta?

-No, no pasará otra vez. Lo que más ama un futbolista es hacer goles. Lo importante es que se crearon ocasiones.

-Los jugadores...

-Están muy motivados. No se sabe qué va a pasar, pero el equipo va a jugar con una enorme voluntad.

-¿Le preocupa algo en especial del Mallorca?

-Nada. Aunque nos enfrentamos a un equipo que tiene una calidad técnica importante, tenemos que pasar a toda costa, ya sea con ocho, nueve o diez jugadores...

Penev

La presencia de Penev en el "once" será la gran novedad.

-Al Valencia le preocupa el Mallorca dentro de lo que cabe. Iremos a lo nuestro. Hay que ir a por ellos, presionarles y no dejarles respirar.

-Vuelve a la titularidad...

-De vez en cuando me ponen; quince, veinte, treinta minutos... Por lo visto voy a ser titular, pero no voy a saltar hasta el cielo por ello.

-El Valencia tiene problemas para ganar los partidos en casa menos cuando se pone por delante gracias a un gol a balón parado...

-Nunca se sabe cómo vas a marcar. Lo que vamos a hacer es presionar al Mallorca y no dejarle respirar. Ya llegará el gol. No, no le doy ninguna opción al Mallorca...

CLARO OBJETIVO

Carlos Alberto Parreira confirmó ayer la alineación inical que saltará al césped de Mestalla esta noche con la intención de remontar el 1-0 de la ida. Como estaba previsto, Luboslav Penev vuelve al once para ocupar la vacante del lesionado de Oleg Salenko. Roberto, por su parte, mantendrá la titularidad, mientras que Poyatos ocupará una plaza en el banquillo. La gran novedad en la lista es la presencia de Eloy.

ALDRA EL CUARTO

minatoria no tiene un claro favorito **(1-1)**

e piensa en el "Tren"

■ Valencia y Ruano pueden ser altas

■ Colas en las aquillas del Calderón para viajar a La Mancha

ncluyen los encuentros que disputó con el Marbella.

Con optimismo encara la eliminatoria el Atlético de Madrid. Los pupilos de Alfio Basile se entrenaron durante 90 minutos en el Vicente Calderón. Basile puso mucho enfasis en corregir ligeros defectos.

Poco a poco se perfila el "once" inicial. Abel; Tomás, López, Rocha, Toni; Ruano, Solozábal Simeone, Geli; Manolo y Valencia o Kosecki en ataque. No se entrenó Pirri al sufrir molestias en el muslo y la gran novedad puede ser la presencia de Ruano en el equipo titular.

Por otra parte, colas en las taquillas para adquirir la entrada para viajar a Albacete.

MALLORCA Los baleares quieren olvidar el tropezón de Vallecas

Con ganas de dar guerra

■ **PONS:** *«Saldremos a intentar hacer gol; si nos encerramos, marcarán ellos»*

■ *«El Valencia juega mejor a la contra que al ataque, como demostró el domingo»*

JORDI JIMENEZ ■ **Mallorca**

El Mallorca resolvió ayer la duda que mantenía acerca de Goran Bogdanovic, cuya sanción de dos partidos fue suspendida cautelarmente por el Comité de Apelación. Alberto Alonso, miembro de dicho Comité, confirmó ayer que el asunto no se iba a resolver antes del encuentro de esta noche. Así las cosas, Nando Pons podrá contar con casi toda su plantilla, toda vez que Djurdjevic, recién recuperado de una lesión, quedó fuera de la convocatoria.

En Mestalla, volverán al equipo Milojevic, Angel Luis y Mino. Los tres fueron sancionados con un partido de suspensión que ya cumplieron el pasado domingo en Vallecas.

Sin dudas

Esta disponibilidad de todo el plantel disipa las dudas que pudiera albergar Nando Pons en cuanto al once inicial que opondrá esta noche al Valencia, y que será exactamente el mismo que derrotó a los che en el Luis Sitjar en el partido de ida de esta eliminatoria copera.

Precisamente la derrota liguera de Vallecas ha enfriado un tanto los ánimos de la hinchada balear con respecto al duelo copero. Apenas ciento treinta aficionados acompañan al equipo en un vuelo chárter, y otros sesenta irán en barco. Sin embargo, Nando Pons considera que *«para bien o para mal, la Copa es otra historia. Física y anímicamente estamos bien. La derrota en Vallecas no influirá. Les vamos a dar guerra».* Pons anuncia que *«saldremos a intentar hacer un gol. Si nos encerramos, marcarán ellos. El Valencia juega mejor a la contra que al ataque. En el Camp Nou salieron con mucho peligro. Cualquiera de sus hombres te puede hAcer daño».*

BOB PETROVIC está dispuesto a dejar el Marbella en el plazo de una semana

«Si Jesús Gil me paga, me marcho»

■ EL ALCALDE: *«Lo que debe hacer es dejarse de milongas y marcharse de una vez»*

A. SANZ y S. DE LA HABA ■ **Madrid y Marbella**

Bob Petrovic, presidente del Marbella, dijo ayer en conferencia de Prensa que dejará la entidad si el Ayuntamiento paga lo que, según él, aún adeuda tras el acuerdo al que se llegó el pasado verano en la compra de las acciones de la sociedad. *«Si Jesús Gil paga las deudas en el plazo de una semana me voy inmediatamente. Lo que quiere Gil es lincharme y promocionarme como un criminal. Desea que me vaya de la ciudad y tiene interés en que el Marbella descienda a Segunda B».*

El magnate yugoslavo, Bob Petrovic, ha delegado todas las funciones en materia deportiva en el vicepresidente Antonio Serrano.

Grotescas

Jesús Gil, tras conocer las manifestaciones de Petrovic las calificó de *«grotescas»* y dijo que ha tenido que intervenir en el asunto al considerar que *«el Marbella está en peligro. Por desgracia, le vendí el club y no lo ha pagado aún: No le he exigido nada hasta ahora para evitar problemas, pero no tiene dinero para pagar las acciones ni a los futbolistas. La LFP le ha ejecutado 63 millones y una empresa del Ayuntamiento otros 30. Lo que debe hacer es dejarse de milongas y marcharse de una vez. Aficionados y jugadores quieren que tome medidas y no voy a dejar que el Marbella desaparezca».*

Jesús Gil aseguró que no le debe dinero al Marbella y que es Bob Petrovic quien adeuda al Ayuntamiento treinta millones de pesetas por las acciones que le traspasó y que aún no ha pagado.

Por tanto, el traspaso de poderes de la entidad por parte de Petrovic al Ayuntamiento se encuentra en un compás de espera que se resolverá estos días.

LEGANES Alta

Iñigo Saenz reaparecerá ante el Marbella

EDUARDO FERNANDEZ ■ **Leganés**

El delantero Iñigo Saenz se encuentra muy recuperado de su lesión en la rodilla derecha y estará en condiciones de reaparecer contra el Marbella la próxima jornada.

El jugador navarro no juegacon los pepineros desde la jornada 22.

☐ SEGUNDA B

El Elche–Levante se jugará el sábado a las 20:45. El partido Elche–Levante correspondiente a la próxima jornada se jugará el sábado 25 a las 20:45 de la noche y no será televisado. En cambio, sí será televisado el encuentro que enfrente a Elche y Ontinyent dentro de dos jornadas en el Martínez Valero.

EMILIO VILLANUEVA ■ Elche

☐ VALENCIA B

Ha fichado a Alejandro Castro, del Caudal. El Valencia ha fichado para las categorías inferiores del club a Alejandro Castro Fernández, jugador cadete de 16 años que pertenece al Caudal de Mieres de Tercera división.

ALONSO CASTILLA ■ Valencia

ATHLETIC B Cambio

Sarabia suena como entrenador

JOAQUIN BENITO ■ **Bilbao**

El cuerpo técnico del Athletic, con Txema Amorrortu a la cabeza, se reunirá hoy en Lezama para decidir quién se encargará de la dirección técnica del filial hasta final de temportada. Suena el nombre de Manolo Sarabia, técnico del juvenil, aunque éste tiene el hándicap de no tener carnet de entrenador nacional. Su única posibilidad es formar tándem con alguien.

TOLEDO Ha sido organizado por el Ayuntamiento

Ayer se presentó el partido ante el Albacete del domingo

ANGEL ALBEROLA ■ **Toledo**

En el día de ayer fue presentado el partido que enfrentará a Toledo y Albacete el próximo domingo día 26 en el Salto del Caballo. Este encuentro ha sido organizado por el Ayuntamiento y el Patronato Municipal de Deportes de Toledo a beneficio del voluntariado civil y tiene como finalidad conseguir una ambulancia UVI.

El partido comenzará a las seis de la tarde y el precio de las entradas oscilará entre las 1.500 pesetas de la más cara y las 500 de la más barata. El Toledo de Gonzalo Hurtado y el Albacete de Benito Floro, los dos mejores representantes futbolísticos de Castilla La Mancha, jugarán este partido de una manera totalmente desinteresada. Se espera una gran entrada.

MERIDA Tarjetas

Momparlet, baja ante el Hércules

JOSE ANTONIO REINA ■ **Mérida**

El defensa Manuel Momparlet, que vio la quinta cartulina amarilla de su primer ciclo en Pamplona, causará baja en el choque ante el Hércules de la próxima jornada. Por otro lado, la plantilla romana se reincorpora mañana al trabajo tras tener dos días y medio de descanso. Posteriormente, domingo y lunes volverán a tener otros dos días de vacaciones.

En un principio se pensó en una fractura de radio

Romario se lesiona en el brazo y da el gran susto

■ Las radiografías indican que es una luxación

GILMAR FERREIRA ■ **Río**

Romario da Souza dio el gran susto el pasado lunes en el transcurso del partido Bangú-Flamengo correspondiente a la Liga de Río de Janeiro. Corría el minuto treinta de encuentro, cuando Romario chocó fortuitamente con el guardameta del Bangú, saliendo muy dañado su brazo izquierdo. La violencia del impacto y los gestos de dolor del internacional brasileño temieron por una grave lesión.

Romario fue retirado en camilla e inmediatamente trasladado a una clínica donde fue sometido a un exhaustivo reconocimiento. En principio, las radiografías da la impresión que descartan la fractura de radio que se temía en un primer momento, aunque habrá que esperar hoy a la confirmación oficial. Lo más probable es que se trate únicamente de una luxación, por lo que Romario aún podría estar en condiciones de jugar mañana contra el Botafogo por la Copa Guanabara, buscando otro punto de bonificación con su equipo, el Flamengo, de cara al octogonal final de la Liga. Romario se encuentra reposando en su domicilio con el brazo inmovilizado y su intención es tener la posibilidad de enfrentarse mañana con Tulio, con el que mantiene una rivalidad directa en la lucha por ser el máximo goleador carioca.

Lluvia de elogios a Clemente desde México. Javier Aguirre Onaindía, segundo entrenador de la selección de México en los Juegos Panamericanos, manifestó ayer que *«Javier Clemente ha revolucionado el fútbol español, descubriendo una generación que ha dado gran calidad a la selección española, uno de los mejores equipos del mundo en la actualidad».*

Balakov deja el Sporting portugués por el Stuttgart. El Sporting de Portugal y el Stuttgart acordaron ayer el traspaso del búlgaro Balakov al club alemán, donde jugará las tres próximas temporadas, en una operación cifrada en torno a los dos millones de dólares. Balakov ha sido uno de los máximos goleadores del Sporting en las dos últimas campañas.

La revista "France Football" lo da ya por hecho

El posible fichaje de Weah por el Milan irrita al PSG

■ La semifinal de la Liga de Campeones, a tope

CHRISTOPHE RICAUD ■ **París**

La Junta directiva, aficionados y entrenador del París Saint-Germain están que trinan ante lo publicado ayer por la revista francesa "France Football", asegurando que el liberiano George Weah ya es jugador del Milan para las próximas tres temporadas. Esta noticia llega precisamente poco antes de que italianos y franceses se enfrenten en las semifinales de la Liga de Campeones los días 5 y 19 de abril, lo cual ha causado un serio disgusto a Luis Fernández.

Según el citado semanario, las negociaciones se iniciaron el pasado mes de febrero y Weah solicitó el doble de lo que percibe actualmente en el París Saint-Germain, es decir, unos 800 millones de pesetas por tres temporadas.

Hoy habrá jornada de la Liga francesa con el partido Nantes-Burdeos como nota atractiva. Después de veintinueve jornadas disputadas, los hombres de Suaudeau no conocen la derrota. El seleccionador francés, Aimé Jacquet, citó a 17 jugadores para el partido Israel-Francia de la Eurocopa del próximo miércoles.

Porteros: Barthez y Lama
Defensas: Angloma, Blanc, Di Meco, Karembeu y Roche
Medios: Desailly, Djorkaeff, Ferri, Le Guen y Martins
Delanteros: Dugarry, Ginola, Loko, Ouedec y Pedros

El Inter ofrece más de 1.000 millones por Shearer. El nuevo presidente del Inter, Moratti, está dispuesto a tirar la casa por la ventana y ofrece más de 1.000 millones de pesetas al Blackburn Rovers por el delantero Alan Shearer. Luis Suárez, jefe de ojeadores del conjunto italiano, observará a Shearer en el Inglaterra-Uruguay del próximo miércoles.

Fallece Werner Liebrich, campeón mundial en 1954. Werner Liebrich, integrante de la selección de Alemania Federal que se proclamó campeona del mundo en Suiza-54 tras derrotar en la final contra todo pronóstico a Hungría por 3-2, falleció ayer a los 68 años. Liebrich fue 16 veces internacional y dos veces campeón de la Bundesliga con el Kaiserslautern.

Por corrupción

El fiscal pide 18 meses de cárcel para Tapie

C.R. ■ **París**

El fiscal del Tribunal de Valenciennes, Eric de Montgolfier, solicita dieciocho meses de prisión para Bernard Tapie, ex presidente del Marsella, como responsable de corrupción y tentativas de soborno de testigos (el técnico Boro Primorac y el jugador Jean-Jacques Eydelie) en el escándalo derivado de la compra del partido Valenciennes-Marsella. Esos dieciocho meses están divididos en seis de prisión mayor y doce de prisión condicional.

Los jugadores Jorge Burruchaga, Christophe Robert y Jean-Jacques Eydelie también han visto cómo el fiscal solicitaba penas similares a las de Tapie.

Ian Rush seguirá un año más en el Liverpool. El delantero galés Ian Rush llegó ayer a un acuerdo con la Directiva del Liverpool para renovar su contrato hasta junio de 1996. El equipo de Roy Evans intenta reforzar la plantilla para la próxima campaña y ha fichado al joven delantero irlandés de 18 años Mark Kennedy, procedente del Millwall.

SUZUKI VITARA 5 PUERTAS

GRANDE EN ESPACIO. GRANDE EN EMOCIONES.

VITARA 5 PUERTAS, 5 PLAZAS Y AMPLIO MALETERO. MOTOR 16 VALVULAS, INYECCION ELECTRONICA, 1.600 CM^3, 95 CABALLOS Y TRACCION 4X4. EQUIPAMIENTO DISPONIBLE: AIRE ACONDICIONADO, DIRECCION ASISTIDA, CIERRE CENTRALIZADO, ELEVALUNAS Y RETROVISORES ELECTRICOS, LLANTAS DE ALEACION LIGERA Y VOLANTE REGULABLE EN ALTURA.

DESDE

2.253.000 PTAS.*

FINANCIACION: **SANTANA-CREDIT, S.A.**

MAS DE 300 PUNTOS DE VENTA Y ASISTENCIA EN TODA ESPAÑA A SU SERVICIO.

SUZUKI

COCHES PARA VIVIR MEJOR

* PVP RECOMENDADO MODELO S5VD6 PARA PENINSULA Y BALEARES INCLUYENDO IVA, IMPUESTO ESPECIAL Y PROMOCIONES. TRANSPORTE SOLO EN PENINSULA.

LA BANDA

MINALI GANO AL SPRINT UNA ETAPA DONDE EL LIDER SUFRIO UNA CAIDA SIN CONSECUENCIAS

ENVIADOS ESPECIALES

MARCA

Jacinto **VIDARTE**
J. Manuel **CASTILLO**
Guillermo **RODRIGUEZ**

EN CATALUNA

Los italianos siguen ganando las etapas, pero Paco Cabello mantiene intactas las esperanzas españolas en la victoria final, que hoy se jugará en la dificilísima llegada a Andorra.

Cabello y Dotti se lo jugarán todo en Andorra

■ Bobrik, Züle y quizás Berzin son las grandes amenazas para las posibilidades del Kelme

FOTO: © GUILLERMO RODRIGUEZ

Nicola Minali se impuso con claridad en la llegada a Badalona

FICHA DE RUTA

CARRERA: XXXII Setmana Catalana
ETAPA: Segunda. Lloret de Mar-Badalona.
• **Kilómetros:** 155,5 Km
RECORRIDO: Los puertos de Coll Formic (primera) y La Conrreria (segunda) animaron y endurecieron una etapa con final en llano.
TIEMPO: Buena temperatura. Sol.
VENCEDOR: Nicola Minali (Gewiss)
• **Segundo:** Massimo Strazzer (Navigare)
• **Tercero:** Gian M. Fagnini (Saeco)
LIDER: Fausto Dotti (Brescialat)
INCIDENCIAS: La etapa, como la del día anterior, salió muy rápida, con multitud de intentos de escapada que no llegaron a cuajar. En el alto de Formic (Km 64) se acelera el ritmo y, mientras Coppolillo (Navigare) se escapaba a 5 Km de la cumbre, por detrás el líder sufría una caída, aunque nadie se percató. El Brescialat logró reintegrarlo en el pelotón unos 14 kms más tarde. Tras esto, lograrían también cazar a Copolillo a 23 Km de la llegada, después de que tuviera hasta 2:40 de ventaja. De cara a meta, el Kelme afrontó en cabeza las rampas de la Conrreria (Km 150), aunque al final fue el Gewiss el que marcó el ritmo, pero sin poder evitar el sprint de Olano bajo la pancarta de la cima. Abraham cogió unos metros, Bobrik se fue tras él, pero no colaboró con el vasco, que fue cazado por Garmendia (Banesto) y Guerini (Navigare) poco antes que por el pelotón. A 7 kms de meta lo intenta Ekimov (Novell) y luego Bruyneel (ONCE), también sin éxito. El Gewiss trabaja a fondo para Minali, que confirma su favoritismo al sprint. Dotti conserva el liderato.

JACINTO VIDARTE ■ **Badalona**

Aunque hubo quien lo intentó, como es el caso de Olano, la etapa de ayer no sirvió para mover a los dos hombres que encabezan la general, Dotti y Cabello, que se van a jugar todas sus posibilidades hoy, en la dura llegada de Andorra.

Mientras tanto, los italianos continuaron con su dominio anotándose otro triunfo, esta vez al sprint y gracias a Nicola Minali, que sumó su cuarta victoria de la temporada tras haber ganado la tercera etapa de la Vuelta a Valencia y dos más en la Tirreno-Adriático.

Vistas las fuerzas de los corredores que disputan esta Setmana, parece que la única posibilidad real para los españoles descansa en las piernas de Paco Cabello, que confía en poder batir hoy al líder, Dotti, así como en resistir los embates de gente como Züle, Bobrik o Berzin, quien también está dando muestras de fortaleza. Podría ser una buena baza Abraham Olano, aunque según propia confesión todavía no está a tope, de ahí que hoy haya que esperar, sobre todo, los ataques de la ONCE y el Gewiss, pues ambos consideran que tanto Cabello como el líder no resistirán en la larga y al final muy dura subida a la estación de esquí de Arinsal, si bien nada es descartable, ya que Cabello es un corredor muy fuerte y el propio Dotti se defiende bastante bien en la montaña.

Pocos favoritos

A la espera de lo que suceda, ayer pudo corroborarse la impresión del primer día, es decir, que son muchos los equipos interesados en lograr brillar, especialmente por lo que a las escuadras españolas más modestas se refiere, casos de Artiach, Euskadi o Castellblanch, pero que hay pocos con un líder realmente capacitado para aspirar a la general final, de ahí que la responsabilidad de controlar se deje casi siempre a los corredores de Manolo Sáiz o, en todo caso, al Gewiss, mientras que otros, como es el caso del Banesto, se limiten a verlas venir, con la esperanza de que Montoya vaya bien en Andorra y, como él, jóvenes escaladores como Jiménez o Aparicio.

Porque lo que ya está muy claro es que la mayoría de los grandes nombres de este pelotón, los Indurain, Rominger, Ugrumov, Virenque e incluso Pantani, tienen sus miras puestas más adelante. El navarro anda alérgico, el suizo retrasado en su preparción, como el ruso y, en cuanto al segundo en el Giro del año pasado, está recuperándose de una gripe y no ha llegado tan bien como esperaba.

Todo será que cuando llegue la única meta realmente complicada de esta ronda, el puerto de Arinsal, todos los cálculos fallen y alguien consiga sorprender con una escapada o, lo que es más fácil, surja algún tapado de categoría, tipo Casagrande (Saeco), Escartín (Mapei), Mejía (Motorola), Bruyneel (ONCE) o el propio Cubino (Kelme) y se lleven el gato al agua.

CLASIFICACIONES

ETAPA

1, N. Minali (Gewiss), 3h.50:48 a una media de 40,425 k/h
2, M. Strazzer (Navigare) .....m.t.
3, G. M. Fagnini (Saeco) .....m.t.
4, M. Radaeli (Brescialat) .....m.t.
5, A. Saitov (Artiach) .....m.t.
6, A. Canzonieri (Saeco) .....m.t.
7, A. Olano (Mapei-GB) .....m.t.
8, A. Edo (Kelme) .....m.t.
9, M. Fernández Ginés (Mapei-GB) ...m.t.
10, M. Van Heeswijk (Motorola) .....m.t.
108, M. Mauri (ONCE), a 1:17; 123, R. Virenque (Festina), m.t.

GENERAL

1, F. Dotti (Brescialat) 7h.43:01
2, F. Cabello (Kelme) .....m.t.
3, G. M. Fagnini (Saeco) .....a 1:16
4, A. Olano (Mapei-GB) .....m.t.
5, A. Edo (Kelme) .....m.t.
6, A. Van der Poel (Collstrop) .....m.t.
7, A. Saitov (Artiach), ...m.t.
8, M. Van Heeswijk (Motorola) .....m.t.
9, P. Ferreira (Sicasal) .....m.t.
10, A. Canzonieri (Saeco) .....m.t.
17, J. Montoya (Banesto), m.t.; 19, V. Ekimov (Novell), m.t.; 20, A. Merckx (Motorola), m.t.; 23, A. Zülle (ONCE), m.t.; 26, J. Bruyneel (ONCE), m.t.; 31, A. Mejía (Motorola), m.t.; 33, L. Cubino (Kelme), m.t.; 36, F. Escartín (Mapei-GB), m.t.; 42, V. Bobrik (Gewiss), m.t.; 49, M. Pantani (Carrera), m.t.; 54, E. Berzin (Gewiss), m.t.; 59, T. Rominger (Mapei-GB), m.t.; 64, P. Ugrumov (Gewiss), m.t.; 79, M. Mauri (ONCE), a 2:33; 92, M. Indurain (Banesto), a 10:56; 107, R. Virenque (Festina), a 12:13; 126, Z. Jaskula (Aki), a 13:54

Regularidad: G. M. Fagnini (Saeco)
Montaña: M. Piccoli (Brescialat)
Metas Volantes: M. Piccoli (Brescialat)
Equipos: Brescialat

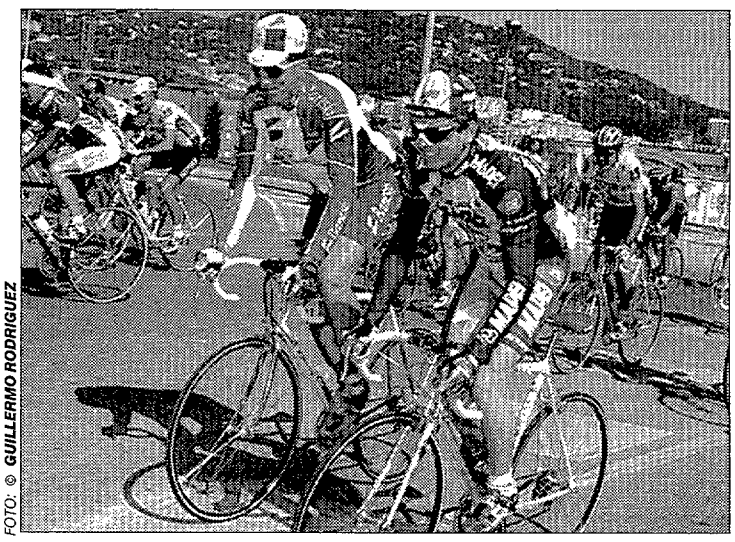

FOTO: © GUILLERMO RODRIGUEZ

No es ni mucho menos alarmante, pero Miguel ya acusa la primavera

Es lo habitual en él en esta época del año

Indurain, bajo los efectos de su primera alergia

Miguel Indurain, aunque no achaca a eso su bajo ritmo de competición, reconoció ayer que estos días está notando algunos síntomas alérgicos, pues se levanta cada día con los ojos hinchados y siente los pulmones cargados.

Según el navarro, esta circunstancia no es nada alarmante, pues siempre sufre parecidos síntomas en esta época del año, sin importar las circunstancias climatológicas, aunque la presencia de polen en el aire suele acentuarlos. «*Pero hoy,* por ayer, *me he sentido mucho mejor*». También un principio de gripe le ha afectado.

Lo quieren adelantar

En Italia no gusta el Mundial en octubre

En Italia no gusta nada que el Campeonato del Mundo se dispute, *a partir de este año, en octubre.* No gusta esa fecha y no gusta que se corra dos semanas después del final de la Vuelta a España, ya que sobre el papel ésta puede salir beneficiada en detrimento del Giro, cuestión que suponemos es realmente la que les importa.

Gran parte de los corredores y técnicos italianos se muestran partidarios de que el Mundial vuelva a sus fechas (final de agosto) o, en su defecto, a junio, pero obvian el acuerdo al que llegó Unipublic con la UCI para el cambio de fechas de la Vuelta, según el cual el Campeonato del Mundo se tendrá que disputar siempre después de la ronda hispana.

☐ MUNDIAL 1995

125 millones para asfaltar el circuito. Aunque con mucho retraso, el gobierno colombiano ya ha aprobado una partida de 1.000 millones de pesos para asfaltar el circuito del Mundial'95. Por ahora, algo más de 5 kilómetros del recorrido están sin asfaltar.

JAIRO CHAVEZ ■ Colombia

Los mejores fondistas mundiales compitieron este año en nuestro país

España fue el paraíso del cross

■ Martín Fiz y Alejandro Gómez, principales estrellas de la temporada

PEDRO MOLERO ■ **Madrid**

Cuando el Campeonato mundial de cross está a la vuelta de la esquina, es bueno recordar el excelente nivel habido en las carreras de cross celebradas en nuestro país que, una vez más, se convirtió en el paraíso del cross.

La gran calidad de los fondistas foráneos que compitieron en España hace que no sean muchos los hispanos que subieron al podio. Las excepciones fueron Martín Fiz y Alejandro Gómez, que ganaron la San Silvestre Vallecana y el Cross de Maliaño. Luego, repitieron podio (el vasco, plata en Bilbao y bronce en Amorebieta y el gallego, tercero en Vallecas). La lista se completa con Sierra, José Manuel García, Guerra y Adán.

ASI FUE LA TEMPORADA DE CROSS EN ESPAÑA

Fecha	Prueba	Vencedor	Segundo	Tercero
27N	Santurce-Bilbao	C. Kiprotich (K)	**M. Fiz (ESP)**	A. Juzdado (ESP)
27 N	Canillejas	A. Panga (TAN)	P. Evans (GB)	W. Musyoki (K)
27 N	Quintanar	Gebreselassie (ETI)	P. Guerra (POR)	Bargentuny (K)
27 N	Jean Bouin	A. Abebe (ETI)	E. Bitok (K)	A. Massai (K)
4D	Alcobendas	S. Kororia	F. Bayesa	A. Panga (TAN)
11 D	Llodio	F. Bayesa (ETI)	A. Abebe (ETI)	W. Nikita (ETI)
18 D	Granollers	A. Mezgebu (ETI)	E. Bitok	W. Kosgei (K)
29 D	Maspalomas	S. Kororia (K)	Do. Castro (POR)	P. Tergat (K)
31 D	San Silvestre	**M. Fiz (ESP)**	**P. Sierra (ESP)**	**A. Gómez (ESP)**
8 E	Maliaño	**A. Gómez (ESP)**	**J. M. García (ESP)**	**F. Guerra (ESP)**
6 E	Gim. Ulia	S. Kororia (K)	Kipehtich (K)	A. Mazgebu (ETI)
8 E	Fuensalida	S. Hissou (MAR)	P. Tergat (K)	Do. Castro (POR)
16 E	San Antón	M. Tanui (K)	Abdesalam (MAR)	A. Silio (ARG)
15 E	Amorebieta	P. Guerra (POR)	I. Kirui (K)	**M. Fiz (ESP)**
22 E	Itálica	P. Guerra (POR)	Do. Castro (POR)	S. Hissou (MAR)
22 E	Haro	P. Kimeli (K)	A. Panga (TAN)	[illegible]
29 E	Lasarte	P. Guerra (POR)	S. Hissou (MAR)	**C. Adan (ESP)**
5 F	Elgóibar	B. Lahlafi (MAR)	J. Kariuki (K)	L. Kathabi (MAR)
12 F	Cáceres	L. Kathabi (MAR)	Ntawilikura (RUA)	M. Birir (K)

XXIII Mundial de cross

Tergat y Chemwoyo, líderes keniatas

P. M. ■ **Madrid**

La ausencia del bicampeón mundial de cross, William Sigei, deja el liderazgo del equipo keniata en el Mundial de Durham en manos y piernas de Paul Tergat, que ganó los Trials y el Grand Prix de la IAAF en Nairobi, y en Simón Chemwoyo, actual subcampeón del mundo. No hay que descartar a Ismail Kirui ni a la habitual sorpresa. En damas repite la actual campeona universal, Helena Chepngeno, junto con Rosa Cheruyot y Sally Barsosio.

HOMBRES: Tergat, Chemwoyo, I. y D. Kirui, Songok, Kiptum, Chirchir, Julius Ondieki y Simón Rono. **MUJERES:** Catherine Kirui, Cheruyot, Barsosio, Margaret Ngotho, Kimaiyo y Chepngeno.

Ana Isabel Alonso y Metta ganaron en Palma. La palentina Ana Isabel Alonso y el keniata Metto Kipkering ganaron un medio maratón con excelente nivel celebrado en Palma.

HOMBRES: 1. Metto , 62.55. 2. Peña, 63.00. 3. Garmili, 64.14. 4. Castaño, 64.21. 5. Montiel, 64.59. 6. Montero, 65.59. 7. Romera, 66.54. **MUJERES:** 1. Ana Isabel Alonso, 1.13.01. 2. Josefa Cruz, 1.15.03.

Sonia Godall lanzó 57,88 en disco. Sonia Godall batió el récord catalán de disco, con un tiro de 57,88, mejorando sus 57,14 anteriores.

Otras marcas: Peso: Geronés, 16,71. Disco: Valencia, 52,78. Martillo: Marfull, 65,10. Martillo fem. Reguela, 51,76.

Rolando Vera se impuso en Los Angeles. El ecuatoriano Rolando Vera ganó el Maratón de Los Angeles, donde Arturo Barrios fue cuarto. En damas hubo récord personal y triunfo de la galo-americana Nadia Prasad.

HOMBRES: 1. Vera (ECU), 2.1139. y triunfo 2: Kempainen, 2.11.59. Pitayo (MEX), 2.12.49. 4. Barrios, 2.14.47. 5. Plaatjes, 2.15.41. **MUJERES:** Prasad (FRA), 2.29. 50. Rybicka, 2.32.59. Klochko, 2.33.31.

MARTHA CAMINA ■ Nueva York

Nakamura venció en Hiroshima y Lee en Kyongiu. El japonés Nakamura ganó fácilmente el maratón de Hiroshima, mientras que el coreano Lee Bong Ju derrotó al británico Richard Nerurkar y al azteca Andrés Espinosa en Kyongiu, antigua capital de Corea del Sur.

HIROSHIMA: 1. Nakamura, 2.10.49. 2. Jitsui,11.27. 3. Manai, 2.11.48. Taniguchi, 2.11.51. **KYONGIU:** Lee Bong Ju (CDS), 2.10.58. Nerrurkar (GB), 2.11.03. Espinosa (MEX), 2.11.08. Matías (POR), 2.11.52.

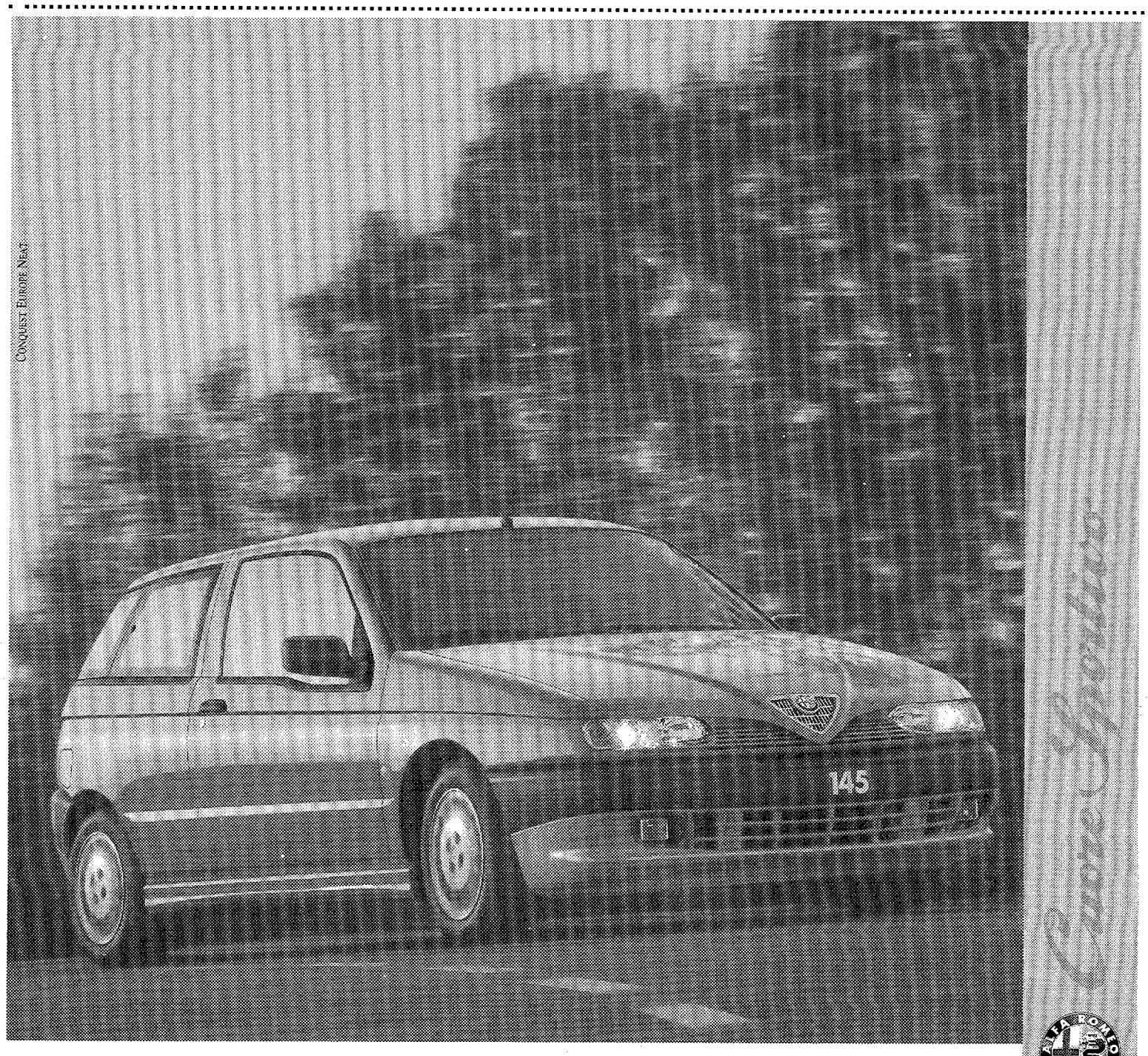

ALFA ROMEO PRESENTA UN CONCEPTO SORPRENDENTE DE AUTOMOVIL: ALFA 145. UN DISEÑO EXCEPCIONAL, UN ESPACIO INTERIOR INNOVADOR, CON UN EQUIPAMIENTO QUE PONE LA SEGURIDAD AL MAS ALTO NIVEL: AIR BAG, CINTURONES CON PRETENSORES, SISTEMA EXCLUSIVO "FPS" DE PREVENCION DE INCENDIOS, DIRECCION ASISTIDA CALIBRADA, SUSPENSION "ANTI-DIVE" Y "ANTI-ROLL". POTENTE Y FIABLE POR SUS MOTORES BOXER (1.4, 1.6 Y 1.7 16V) Y 2.0 TURBODIESEL. ALFA 145. UN AUTOMOVIL SIN PRECEDENTES.

ALFA 145.
SORPRENDENTE ALFA ROMEO.

PVP desde 1.595.000 ptas.
PVP para Península y Baleares. Incluye Plan Renove II, descuento promocional, IVA, impuesto de matriculación y transporte.

Alfa Romeo recomienda lubricantes SELENIA MOTOR OIL

Red de Concesionarios Alfa Romeo

OBJETIVO: ALCANZAR CUATRO FINALES EUROPEAS

COPA DE EUROPA

Recibe al finalista

El Teka se despide como campeón

LUIS YURRITA ■ **Santander**

Teka cierra hoy su participación en la Copa de Europa con un partido ante el Badel Zagreb que pudo haber sido trascendental si el campeón no hubiera dejado escapar tantos puntos en sus despelazamientos (un empate y dos derrotas por la mínima), o si el Zagreb hubiera perdido hace una semana.

El Zagreb acude con su equipo en condicones normales, después de que la mayoría de sus jugadores disputaran con la selección un torneo en Suecia, cuyo desgaste casi les costó la derrota ante el Kolding, informa **Ozren Podnar.**

COPA DE EUROPA (Liga-última jornada)
SANTANDER: **Teka-Badel Zagreb (CRO).** Pab. La Albericia, 20.30 (TD). Broman y Blademo (SUE).

La falta de trascendencia del partido se reflejó en su escasa motivación

Un Elgorriaga muy frío desechó la victoria

TOÑO PUERTA
ESPECIAL PARA MARCA ■ **Praga**

Elgorriaga tuvo en su mano la victoria sobre el Dukla de Praga en la despedida de la Liga de la Copa de Europa, pero rechazó la oportunidad. Una victoria que, en realidad, no necesitaba, lo que se dejó traslucir en su rendimiento sobre la pista. Elgorriaga observó un comportamiento irregular, con escasas rachas de brillantez en las que levantó marcadores adversos y destellos aislados de calidad, más individual que colectiva, pero insuficientes.

La motivación del Dukla, que desde el principio se empeñó en que no le señalaran como la cenicienta del grupo, pudo con la evidente superioridad individual y colectiva de Elgorriaga. Este cometió montones de errores, en defensa y en ataque, con lo que resulta hasta sorprendente que entrara en el minuto final con empate a 25 y balón en poder del Dukla, como en Barcelona, pero de broma, aunque no fue ningún chiste el derechazo con el que Hazl estableció el gol del triunfo a cinco segundos del final.

Estadísticas MARCA

DUKLA PRAGA — **26** (1 T.: 12, 2 T.: 14)
Lanzamientos: –
Penaltis: **6/7 (85%)**
• ARBITROS: **Makarov (1) y Daniela (1) (RUS)**

NOMBRE	GOLES	PENALTIS	EXCLUSIONES	Ptos. MARCA
Slaby	–	–	–	3
Filip	8	5	–	3
Suma	2	–	–	2
Pauza	–	–	–	2
Hazl	2	–	–	2
Tancos	1	–	–	2
Kotrc	5	1	–	2
Bilio	–	–	–	–
Bokr	1	–	1	2
Urban	4	–	–	2
Jindrichovsky	3	–	–	2

ELGORRIAGA — **25** (1 T.: 12, 2 T.: 13)
Lanzamientos: –
Penaltis: **2/4 (50%)**
• MARCADOR:

2-2	10-8	20-19
3-3	12-12	22-21
6-4	16-15	24-22
8-5	18-17	26-25

NOMBRE	GOLES	PENALTIS	EXCLUSIONES	Ptos. MARCA
Barreto	–	–	–	2
Fernández	3	–	–	1
Perunicic	5	–	–	1
Rubiño	2	1	–	1
Pujol	2	–	–	1
Ordóñez	4	1	–	1
Kiselev	5	–	1	2
Svensson	–	–	–	–
Rodríguez	–	–	–	1
De la Haza	–	–	–	1
Echaburu	4	–	1	1

COPA EHF

Le robaron en la ida

Granollers quiere recuperar la cartera

XAVIER MARI ■ **Granollers**

El Granollers intentará mañana superar al conjunto alemán de Hameln y recuperar la cartera que se dejó robar en el encuentro de ida, ya que además de perder por dos goles de diferencia (26-24), seis de sus jugadores Granollers fueron víctimas de la sustracción de sus carteras –con documentación y dinero incluido– en el entrenamiento previo al encuentro.

El cuadro catalán deberá lograruna diferencia de tres goles para acceder a la final de la Copa EHF y volver a soñar con la posibilidad de un título continental 19 años después de la Recopa que ganó en 1976.

El lateral derecho internacional Joaquín Soler será duda hasta última hora, debido a las molestias en su rodilla izquierda sufridas ante un choque fortuito en el partido con el Teucro. *«La afición decidirá el 50 por ciento de la eliminatoria»,* asegura el portero Núñez.

COPA EHF (Semifinal-vuelta)
GRANOLLERS: **Granollers-Hameln (ALE).** Palau Olímpico. Jueves, 20.30. Soltesz y Soos (HUN).

RECOPA

Parte con 5 goles de desventaja ante el Wallau

Al Barcelona le toca bailar con la más fea

MARC PEREZ ■ **Barcelona**

Si el pasado domingo cerca de ocho mil personas animaron al Barcelona ante el Elgorriaga, el Palau Blaugrana tiene que convertirse hoy en otro "clam" para que el Barça intente alcanzar su sexta final de la Recopa.

Para ello tiene que remontar ante el Wallau Massenheim los cinco goles de desventaja (19-14) que se trajo de Francfort. Así evitaría que el conjunto alemán se convierta en su bestia negra, porque éste ya le eliminó hace dos años de la Copa de Europa en otra semifinal.

El Wallau no está ya en su momento cumbre pero es un equipo veterano que lo expresa con marrullerías y que en la ida se benefició de una descarada actuación arbitral. Según Valero Ribera *«todavía dependemos de nosotros y queremos llegar a la final. El Wallau es un equipo muy complicado por su experiencia y calidad, pero tenemos las armas necesarias para derrotarle. Sólo necesitamos confiar en nuestras posibilidades y demostrarlo. Cinco goles son difícil de remontar, pero no imposible».*

RECOPA (Semifinal-vuelta)
BARCELONA: **Barcelona-Wallau Massen.** Palau Blaugrana, 20.30 (C-33). Rudin y Schill (SUI).

SEMIFINALES EUROPEAS (IDA)

RECOPA
Wallau M. (ALE), 19; **Barcelona, 14**
Gudme (DIN), 29; Borba Luzern (SUI), 21

COPA EHF
Hameln (ALE), 26; **Granollers, 24**
Gorenje (ESL), 24; Cheliabinsk (RUS), 29

COPA CITY
T. Essen (ALE), 27; Niederwürzbach (ALE), 27
ABC Braga (POR), 28; **Cadagua Gáldar, 26**

COPA CITY

Debe remontar 2 goles

El Cadagua Gáldar ante su mayor reto

SIGFRIDO CALERO ■ **Las Palmas**

El Cadagua Galdar se enfrenta esta noche por un puesto en la final de la Copa City al equipo portugués ABC de Braga. El conjunto galdense se encuentra ante el reto más importantes en su corto historial en la elite internacional, al tener que remontar una diferencia de dos goles en contra, 28-26, tras el encuentro jugado en Portugal.

Difícil lo tendrá, pues el conjunto luso tiene mayor experiencia internacional y ya la pasada temporada se metieron en la final de la Copa de Europa. En Gáldar consideran que la eliminatoria es asequible, aunque no se fían de un rival muy disciplinado por lo que esperan que el pabellón se llene a rebosar, y así los jugadores se encuentren más arropados.

Será duda hasta última hora el extremo Ambros, que sufriera una contractura en la espalda ante el Caja Pontevedra Teucro.

COPA CITY (Semifinal-vuelta)
GALDAR: **Cadagua Gáldar-ABC Braga (POR).** Pab. J. Vega, 21.30. Carie y Lelarce (FRA).

MARCA

Luis Infante Bravo, *Director* | Alejandro Sopeña, *Redactor-Jefe*
Manuel Saucedo, *Director Adjunto* | Amalio Moratalla, *Redactor-Jefe*
José Vicente Hernáez, *Subdirector* | José Juan Gámez, *Infografía*

MADRID: Paseo de Recoletos, 14. 28001
Teléfono: 337 32 20. Fax: 337 32 60 / 337 05 59.
BARCELONA: J. Beethoven, 15
Teléfonos: 414 41 41 / 414 37 21 Fax: 202 06 87
VALENCIA: Embajador Vich, 3
Teléfono: 394 14 36. Fax: 351 81 01

Circulación e Impresión
Calle de Recoletos, 1, 4.ª. 28001 Madrid.
Tels.: 337 31 67 y 337 37 89. Fax: 337 37 91.
MADRID: Polígono Industrial Las Arenas (Pinto). Teléfonos: 691 48 62 y 691 48 95.
VALENCIA: Pol. Industrial Sepes, parcela 5. 46520 Sagunto. Teléfono: 266 53 17. Fax: 266 53 17.
SEVILLA: Polígono Industrial La Palmera. Parcela 3. Ctra. Madrid-Cádiz, km. 550. 41700 Dos Hermanas. Teléfono: 469 22 69. Fax: 469 22 69.
ORENSE: Polígono Industrial San Ciprián de Viñas. Calle 4, s/n. 32911 Orense. Teléfono 25 66 30.
TENERIFE: Polígono Industrial Los Majuelos. Calle Fernando Díaz Cutillas, s/n. 38687 La Laguna. Teléfono: 65 55 55 (ex. 146).
BURGOS: San Pedro de Cardeña, 34. 09002 Burgos. Teléfonos: 26 83 75 / 26 57 68. Fax: 27 72 19.
BARCELONA: Polígono Industrial El Cementiri. 08272 Sant Fruitós de Bages. Teléfono: 878 84 03. Fax: 878 82 12.
MALLORCA: Polígono Industrial Son Castelló. Calle Gremio Silleros y Albarderos, 14 B. 07009 Palma de Mallorca. Teléfono: 43 11 13.

Publicidad: NOVOMEDIA, S. A.
Paseo de Recoletos, 14. 28001 Madrid. Teléfono: 337 32 20.
José Manuel Rodrigo, *Consejero Delegado.*
Eliseo Soria, *Director General.*
Angel Doménech, *Director de Publicidad*
Miguel Angel Sanz, *Jefe de Publicidad*
MADRID: Carlos Suárez. Paseo de Recoletos, 14-3.º Teléfono: 337 32 58. Fax: 337 38 01.
BARCELONA: José Suárez. Beethoven, 15. Teléfono: 201 12 66. Fax: 414 41 96.
BILBAO: Juan Luis González. Alameda Mazarredo, 6. Teléfono: 424 46 05. Fax: 424 10 58.
VALENCIA: J. Vicente Sánchez-Beato. Embaj. Vich, 3. Teléfono: 351 10 65. Fax: 351 81 01.
ANDALUCIA: Manuel Blázquez. Avda. La Palmera, 41. Autovía Madrid-Cádiz, km. 550. Dos Hermanas (Sevilla). Teléfono: 469 20 03. Fax: 469 21 03.
Control y coordinación
Antonio Solanas. Recoletos, 1. Teléfono: 337 37 80. Fax: 337 37 84.
Anuncios oficiales y financieros
Fernando Garrido. Recoletos, 1-2.ª plta. Teléfono: 337 05 40. Fax: 337 37 84.

EDITA
RECOLETOS Cía. Editorial, S.A.

Presidente: Juan Kindelán. *Consejero delegado:* Alejandro Kindelán. *Consejero director de ediciones:* Luis Infante. *Consejero editor:* José María García-Hoz. *Director de relaciones externas:* Eduardo Ferreira.

DIRECTORES: *Comercial:* José Jesús López. *Técnico:* Fernando Sanz. *Producción:* Fernando García-Monzón. *Administrativo:* Manuel de Juan. *Recursos humanos:* Ricardo Sampablo. *Informático:* José Miguel Alba. *Subdirector administrativo:* Damián Fabra. *Adjunta al consejero delegado:* Gloria Calvo. *Letrado asesor:* Javier Albacar.

© RECOLETOS COMPAÑIA EDITORIAL, S. A. Madrid, 1994. Todos los derechos reservados. Los contenidos de esta publicación no podrán ser reproducidos, distribuidos ni comunicados públicamente en forma alguna sin la previa autorización por escrito de la Sociedad Editora.

AÑO LVII NUMERO 16.882 D.L.M. 620 1958 — 22 marzo 1995 — MADRID / PASEO RECOLETOS, 14. 28001 / **Tel. 3373220** — DIFUSION CONTROLADA POR OJD

ESGRIMA Espada

Taimy Chappé ya es número uno mundial en solitario

F.M.C. ■ **Madrid**

La tiradora Taymi Chappé alcanzó ayer el liderazgo de la clasificación mundial femenina de espada tras la disputa, el pasado fin de semana, del torneo de Tauberbis (Alemania). Taimy no participó en este torneo, pero su más directa rival, la alemana Katja Nass, cedió puntuación al no hacerlo tampoco.

El calendario internacional comprende otros seis torneos hasta el final del circuito con el el Campeonato del Mundo, que se disputará en julio en La Haya.

Clasificación: 1. **T. Chappé,** 192 puntos, 2. K. Nass (ALE), 186; 3. V. Barlois (FRA), 161; 4. L. Chiesa (ITA), 143; 5. A. Bormay (HUN), 138...16. **R. Castillejo,** 80

☐ GIMNASIA

Medalla de Joana Juárez en París El ucraniano Grigori Misutin, campeón mundial en 1991, y la rusa Svetlana Khorkina ganaron los concursos generales de los Internacionales de Francia de artística, primera prueba puntuable para la Copa de Europa, y disputada en París. Joana Juárez fue novena en el concurso general y tercera en la final de asimétricas, y Mercedes Pacheco acabó decimotercera.

Hombres: 1. G. Misutin (UCR), 57,300; 2. E. Chabaev (RUS), 56,925 3. V. Belenki (ALE), 56,550. **Mujeres:** 1. S. Khorkina (RUS), 38,955; 2. A. Cacovean (RUM), 38,787; 3. S. Amanar (RUM), 38,762; **9. J. Juárez (ESP), 38.167; 13. M. Pacheco, 37.167.**

Lesión de la campeona nacional Mónica Martín. La campeona de España de artística, Mónica Martín sufre una lesión en un tobillo que puede impedirle participar el próximo fin de semana en los Campeonatos de Clubes

☐ AJEDREZ

Anand acaricia el título de Candidatos PCA. Viswanathan Anand se acerca a la victoria en la final del torneo de candidatos PCA al acordar tablas con Gata Kamski en la décima partida y mantener un punto de ventaja a falta de dos rondas. Kamski, con blancas, estuvo a punto de perder la partida, pero un error de Anand restableció la igualdad.

☐ BADMINTON

Serrano y Marco, campeones nacionales. David Serrano y Dolores Marco se proclamaron campeones de España en La Armilla (Granada).

☐ RUGBY

Liceo Francés y Mercabarna BUC se juegan la promoción. Liceo Francés y Mercabarna BUC se juegan esta tarde, a las 18:00 horas en la Universidad Autónoma, la posibilidad de evitar la promoción a Primera. Los madrileños deben ganar por más de veinte puntos mientras que a los catalanes les basta con el empate.

GREGORIO GARCIA ■ Madrid

Tres equipos oficiales

El Nacional de Rallyes arranca en Las Palmas con más brío

CH.S. ■ **Madrid**

Este fin de semana comienza en Las Palmas el Campeonato de España de Rallyes de Asfalto, un certamen con solera que, no obstante, en los últimos años se ha visto descafeinado. Ahora, esta temporada, retorna al calendario con nuevos bríos, gracias a la inclusión de nuevas marcas y renombrados pilotos.

El campeonato se compone de once pruebas y se prolongará hasta el próximo mes de noviembre. Entre los habituales del certamen este año hay que hacer mención especial a la inclusión del equipo Citroën que, en su vuelta a los rallyes, ha elegido como piloto al ex mundialista Jesús Puras para plantar cara al equipo oficial Renault y al actual campeón de España, Oriol Gómez. La marca del "chevron" alineará un ZX 16 válvulas con un importante respaldo técnico, aunque en contra puede tener los problemas de evolución que pudiera plantear el nuevo vehículo. Por su parte, el Clio Williams incorporá las últimas innovaciones de sus preparadores franceses para seguir en lo más alto del podio.

Frente a ellos, el equipo Peugeot, que alineará tres vehículos, un 306 para Borja Moratal y dos 106 para Jaime Azcona y Sergio Vallejo.

Al margen de ellos, siguen las copas de promoción de Peugeot, Renault, Seat, Fiat y Hyundai.

Nuevo reglamento

En cuanto al reglamento, también el Nacional ha incorporado nuevas normas. Se retienen seis resultados y en los rallyes puntuable para el Europeo o Mundial los pilotos extranjeros no puntúan pero sí bloquean. Por lo que se refiere a los neumáticos, como en el Mundial, se prohíben los lisos. En los tres primeros rallyes el número de ruedas será libre y una vez disputadas cinco carreras se volverá a reglamentar este apartado. Los entrenamientos se han reducido a cuatro días y se deberán hacer con coches de serie.

Por lo que se refiere al Rallye El Corte Inglés en Las Palmas, que abre el certamen y se disputa el viernes y sábado próximos, tendrá un recorrido de 761 km, con un total de 23 tramos cronometrados.

CALENDARIO

23/3: Corte Inglés (coef.7); 9/4: Tenerife (coef.6); 23/4: CajaCantabria (coef.6); 21/5: Sierra Morena (coef.6); 4/6: Villa de Llanes (coef.6); 25/5: Orense (coef.6); 9/7: San Agustín (coef.6); 10/9: Príncipe de Asturias (coef.7); 8/10: San Froilán (coef.6); 22/10: Cataluña (coef.8); 19/11: Coruña (Coef.7).

RESTAURANTE
ETXANIZ
Plaza Bombero Etxaniz, s/n. Bilbao
Tfno. 444 00 04
La sencillez de la buena cocina
3.500, IVA incluido.
¡¡...buen menú, señor!!

Aunque no correrá las dos primeras pruebas

McLaren confirma a Mansell

El coordinador de McLaren, Jo Ramírez, aseguró ayer que Nigel Mansell seguirá en ese equipo a pesar de que no podrá participar en las dos primeras carreras.

Según Ramírez, Mansell oficialmente participará en el Mundial de 1995 *«porque tiene contrato, aunque los contratos pueden ser deshechos en cualquier momento»*, apuntó. Ramírez desmintió que la ausencia de Mansell de esas dos carreras se deba a motivos ajenos a las derivadas de la incomodidad del británico en el habitáculo del monoplaza, añadiendo que en la actualidad se está construyendo otro vehículo para que el inglés pueda participar ya en la tercera prueba del Mundial.

El posible plante de pilotos, desconvocado

Gerhard Berger media ante la FIA

Los rumores que apuntaban a un plante de pilotos para la primera carrera del Mundial se han disipado totalmente después de unas declaraciones de Gerhard Berger en las que asegura que ha intecedido ante la FIA para que el Mundial pueda comenzar el próximo fin de semana en Brasil. El problema hacía referencia a la exigencia de la FIA de poder utilizar la imagen de los pilotos sin que ellos recibieran beneficios por ello.

Tecnología médica

Por otro lado, se ha instalado en el circuito de Interlagos un equipo médico de alta tecnología para atender a posibles casos de traumatismo craneal.

TODO LO QUE LE PUEDE PEDIR A UNA CITA.

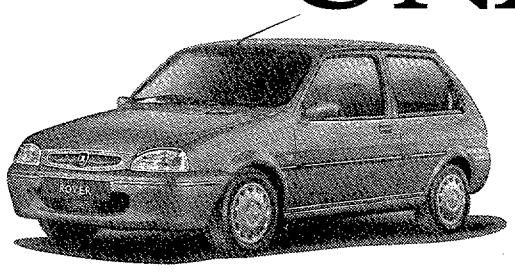

"QUE TENGA MUCHO ARRANQUE"
ROVER SERIE 100:
50% IMPUESTO DE MATRICULACION DE REGALO.

"QUE ME ENAMORE A PRIMERA VISTA"
ROVER SERIE 200:
AIRE ACONDICIONADO DE REGALO U OFERTA EQUIVALENTE.

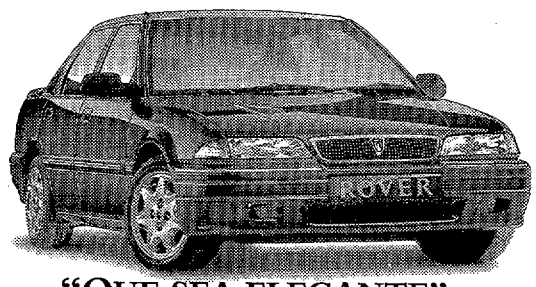

"QUE SEA ELEGANTE"
ROVER SERIE 400:
AIRE ACONDICIONADO DE REGALO.

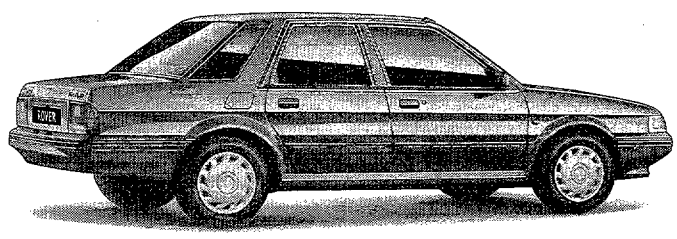

"QUE LO TENGA TODO"
ROVER MONTEGO:
POR 1.549.000 PTAS.*

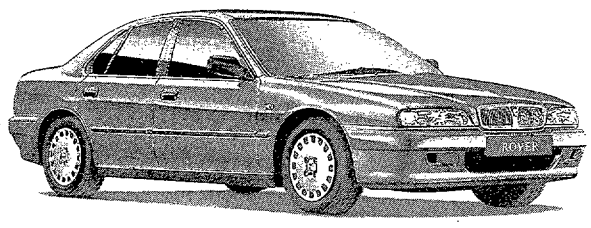

"QUE TENGA CLASE"
ROVER SERIE 600:
EQUIPO COMPACT DISC PIONEER KEH-P5000/CDX-P610 DE REGALO.

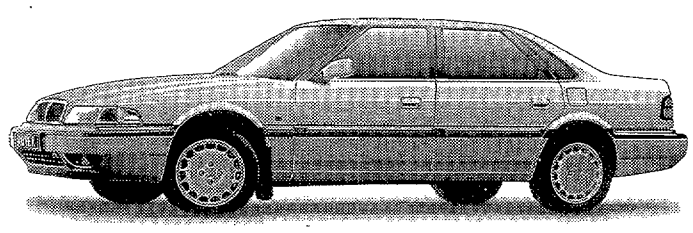

"QUE SEA INTELIGENTE"
ROVER SERIE 800:
EQUIPO COMPACT DISC PIONEER MCD 6200 RDS DE REGALO Y SOBREVALORACION 300.000 PTAS. DE VEHICULO USADO.

Los días 23, 24 y 25 de Marzo, tiene una Cita con Rover de 10 de la mañana a 8 de la tarde. Venga y encuéntrese con el Rover de sus sueños, porque durante estos tres días podrá llevárselo con increibles ventajas.

Además todos los que acudan a esta Cita en los concesionarios y agentes Rover, se llevarán un detalle sorpresa y podrán ganar un Rover 620 Si Lux.

Los días 23, 24 y 25, no falte a su Cita con Rover.

CITA con ROVER

NO FALTE A SU CITA CON ROVER LOS DIAS 23, 24 Y 25 DE ESTE MES.

Promociónes válidas para unidades disponibles en stock en Península y Baleares.
* Precio final recomendado, incluido I.V.A. transporte, impuesto de matriculación y oferta promocional.

ARANTXA no encuentra el rendimiento óptimo como número uno

«Me pesa el puesto»

■ Sus dos últimas derrotas, ante Zvereva en Indian Wells y Werdel en Cayo Vizcaíno, han encendido la luz de alarma

■ *«Si quiero mantener el número uno tengo que acostumbrarme a él»*

No hace mucho tiempo, cuando Arantxa Sánchez Vicario asumió el liderazgo mundial del tenis femenino, afirmó que *«el número uno no se me va a caer encima»*. Ahora, tras los dos primeros torneos jugados como líder mundial, la privilegiada posición sigue sobre sus hombros, pero ya empieza a pesar más de la cuenta: en Indian Wells perdió en cuartos de final ante Natalia Zvereva y en Cayo Vizcaíno en la tercera ronda ante Marianne Werdel.

«No lo esperaba, pero la verdad es que el número uno me está pesando más de lo que pensaba. Desde que soy la líder salto a la lista pensando en que siempre tengo que ganar y eso, en cierto modo, me bloquea y no doy el máximo de mis posibilidades, pero si quiero seguir siendo la número uno, y por supuesto que quiero, tengo que acostumbrarme a ello».

Las razones para esta crisis de resultados son, pues, tanto de orden técnico como psicológico.

«Lo evidente es que, por las razones que sean, no estoy jugando bien. No me entra el saque y eso en pista rápida acaba restando mucha efectividad al juego. Además, aunque eso no es disculpa, porque no me impide jugar, sufrí una distensión de ligamentos en un tobillo durante el partido contra Rubin en Indian Wells, pero sea lo que sea no puedo perder tiempo en decepcionarme, sino que lo debo hacer es trabajar lo más posible».

Por debajo

Esta caída del rendimiento de Arantxa se aprecia también en el detalle de que sus derrotas no han sido ante dos líderes.

«Zvereva y Werdel son dos jugadoras buenas y peligrosas, y en las dos victorias jugaron mejor que yo, pero más que porque ellas superaran su nivel fue porque yo estoy por debajo del mío. Por otra parte, ante errores tuve errores que no se pueden permitir, como desaprovechar una bola de set con mi saque, y luego tuve mala suerte al final, pero no es momento de lamentaciones, sino de continuar trabajando. Debo ser positiva y pensar que esto, al fin y al cabo, es sólo el comienzo de la temporada. Quedan muchos más torneo por disputarse, entre ellos los más importantes, y debo aplicarme para llegar lo mejor posible a ellos».

■ *«Ahora me encuentro demasiado presionada y eso me bloquea»*

■ *«No es momento de lamentarse, sino de trabajar. La temporada acaba de empezar»*

Arantxa Sánchez Vicario se encuentra ante una situación con la que seguramente no contaba, pero su capacidad de trabajo asegura que hará todo lo posible, y más que eso, si es preciso, por superarla.

Aún "sequía"

La crisis de resultados de Arantxa, aunque por el momento se reduce a dos derrotas inesperadas se une, aunque por razones distintas, a la que desde el pasado mes de agosto afecta a Conchita Martínez, si bien ésta la palió en parte con su puesto de finalista en Delray Beach. En lo que va de temporada, Arantxa lleva un balance de 9-3, Conchita de 12-3 y Graf de 16-0.

En lo que va de año, cuando está a punto de cumplirse la "segunda fase" de la temporada (la austral primero y la americana de invierno después) aún no se ha ganado ningún título y eso, sobre todo después de una temporada tan brillante como la pasada, no es lo que cabía esperar de la primera y, ahora, cuarta jugadora mundial. La temporada aún no está muy avanzada y hay tiempo para corregirse pero Arantxa debe, como ella bien ha señalado, acostumbrarse a ser la número uno.

ENVIADO ESPECIAL EE. UU.
MARCA
Miguel Angel ZUBIARRAIN
MIAMI

Costa y Berasategui, adiós en tercera ronda

La jornada nocturna del lunes acabó de dejar sin españoles al torneo. Carlos Costa y Berasategui tuvieron opciones, pero cayeron ante Larsson e Yzaga. Les acompañaron en el adiós dos favoritos al título: Michael Chang y Jim Courier, mientras Sampras y Agassi no tuvieron problemas.

HOMBRES (3ª r.): Sampras (USA,1) a Palmer (USA), 6-4, 6-4. Karbacher (ALE) a Ondruska (SAF), 6-3, 6-0. Woodforde (AUS) a Courier (USA,7), 6-3, 6-4. Siemerink (HOL) a Chang (USA,3), 6-4, 3-6, 6-2. Wilander (SUE) a Rafter (AUS), 6-2, 6-2. Braasch (ALE) a Tebbut (AUS), 6-4, 6-4. Kilderry (AUS) a Krickstein (USA), 6-2, 6-2. Larsson (SUE) a **Costa**, 2-6, 6-3, 6-4. Enqvist (SUE) a Wheaton (USA), 6-4, 6-2. Yzaga (PER) a **Berasategui** (5), 6-2, 4-6, 6-3. Ferreira (SAF,8) a Philipphousis (AUS), 6-4, 7-5. Woodbridge (AUS) a Ríos (CHI), 7-5, 6-3. Washington (USA) a Spadea (USA), 7-5, 7-5. Agassi (USA,2) a Ho (USA), 6-0, 6-2.

MUJERES (3ª r.): Davenport (USA,4) a Basuki (INA), 6-4, 6-3. Sabatini (ARG,5) a Spirlea (RUM), 6-1, 7-6. Neiland (LET) a Schett (AUT), 6-7, 6-4, 7-5. Zvereva (BIE,6) a Habsudova (ESL), 7-6, 6-2. Sawamatsu (JAP) a Whittinger (USA), 4-6, 6-2, 6-2. Wiesner (AUT) a Demongeot (FRA), 3-6, 6-3, 6-4. Graf (ALE,2) a Drake (USA), 6-1, 6-2.

Nuevo juicio contra el agresor de la número uno

Seles pide que se haga justicia

AGENCIAS ■ **Hamburgo**

Mónica Seles ha pedido a los tribunales alemanes *«justicia de verdad»*, en una carta leída por su abogado al comienzo del segundo juicio contra su agresor, Günter Parche. La tenista también descubre que no ha superado las secuelas psíquicas del atentado: *«Todavía sufro las consecuencias de la cuchillada y no he sido capaz de superar sus efectos. Los dos últimos años fueron un verdadero infierno, tanto para mí como para mi familia»*, añade. Este segundo juicio corresponde a la apelación presentada por la tenista y la fiscalía contra la excesivamente benigna sentencia (dos años de libertad condicional) impuesta a Parche, el hombre que la apuñaló durante el torneo de Hamburgo.

Monica, sin embargo, va recuperando su ritmo normal de vida. Su intención es ahora disputar los Juegos de Atlanta, competición a la que va encaminada toda su preparación según su padre, Karolj, que afirma que Mónica volverá aunque, como siempre, sin fecha.

"Segundo" de Bolletieri

Gabriel Jaramillo enseñará en Madrid

El prestigioso técnico Gabriel Jaramillo, "mano derecha" de Nick Bolletieri, impartirá el curso para entrenadores que los días 27 y 28 se celebrará en el Club Las Lomas, en Boadilla del Monte, con motivo del quinto aniversario del Registro Profesional de Tenis. El día 27 se celebrará, impartida por Jaramillo, Luis Mediero y profesores del RPT, la clase de tenis más grande de la historia. Para participar en ella se debe rellenar el cupón que aparece en MARCA.

CASABLANCA Otros cuatro, a la cuneta

Seis españoles a segunda ronda

FRANCISCO ACEDO ■ **Casablanca**

Desiguales resultados para el tenis español los registrados en la segunda jornada del Abierto de Casablanca, pero con más componente positivo que negativo. Cuatro jugadores, que se añaden a los dos de ayer (Albert Costa y Alex López Morón) pasaron a segunda ronda, mientras que cuatro fueron eliminados.

Los triunfos fueron para el joven Emilio Alvarez, que supero por 7-6 y 6-0 al francés Guardiola; Tomás Carbonell, por 6-2 y 6-4 a Filip Dewulf; Félix Mantilla, a Nuno Marques por 4-6, 6-1 y 6-4, el veterano José Francisco Altur, por 7-5, 5-7 y 6-3 al local Ridaui. Las derrotas fueron para el campeón de Agadir, Oscar Martínez (7-5, 4-6 y 6-1 ante Raoux), Jordi Burillo (6-4 y 6-3 con Schaller), Francis Roig (6-3 y 6-2 ante Davin) y, en duelo de veteranos, Jordi Arrese ante Agenor (6-3, 6-7 y 6-3). Las sorpresas fueron las derrotas de los marroquíes Alami y El Ayanoui, ambos cabezas de serie, ante Sjeng Schalken y Emanuel Couto respectivamente.

FINAL FOUR FEMENINA

EL EQUIPO DE VUKOVIC SE PLANTA CON AUTORIDAD Y POR CUARTA VEZ CONSECUTIVA EN LA FINAL

PIANELLA Tras superar con cierta comodidad al CSKA de Moscú, el Costa Naranja repite la historia por cuarta vez y llega a de nuevo a la final del torneo continental. Una nueva oportunidad de hacerse con el título

COSTA NARANJA 71
CSKA MOSCU 50

Las valencianas repitieron de nuevo la historia

ENVIADO ESPECIAL ITALIA
MARCA
Roberto HERNANDEZ
CANTU

ROBERTO HERNANDEZ ■ **Cantú**

La historia no podía cambiar. El Costa Naranja volvió a conseguir, por cuarta vez consecutiva, su acceso a la final continental. El CSKA de Moscú intentó romper la tradición, pero se rindió de impotencia casi en la primera mitad.

Vukovic, un sabio que debe su cultura del baloncesto al maestro Nikolic, ya había avisado que parte de la victoria residía en la defensa bajo los tableros y el contraataque o, en su defecto, la transición. Con estas dos premisas la ventaja para las españolas en el minuto 16 era ya considerable (16-32).

Obringer, la más efectiva del conjunto valenciano, sacaba provecho de su polivalencia. Anotaba con facilidad en posiciones interiores y no dudaba en jugarse los balones cuando las posesiones tocaban casi a su fin.

Natalia Zasoulskaya cegaba los lanzamientos de las rusas. Sólo las americanas Jordan y Weatherspoon tomaban las responsabilidad anotadora de su equipo, mientras

■ Las rusas no bajaron los brazos hasta el minuto 35, con 38-42 favorable para el equipo español

que el técnico ruso, Myshkin, agotaba sus tiempos muertos y cambiaba su defensa a una zona 2-3.

Pareció ser buena solución por momentos (24-32, min. 18), ayudada además por la impaciencia de las españolas en solucionar sus posesiones por la vía rápida. Vukovic llamó al orden y se llegó al descanso con un esperanzador 24-37.

Cambio obligado

El primer cambio valenciano se produjo al comenzar la segunda mitad. Hasta el momento Alvaro, Ares, Sánchez, Obringer y Zasoulskaya no habían descansado. La tercera falta de Sánchez y Obringer obligó al cambio. Grande y Cebrián saltaron a la cancha.

Las rusas no bajaron los brazos hasta el minuto 35, con 38-42 para las valencianas. En ese instante la raza y el instinto ganador de Alvaro, Grande y Ares fue suficiente para lanzar a la gran final a su equipo. El resultado final, la máxima diferencia del choque, fue contundente (50-71). Objetivo cumplido.

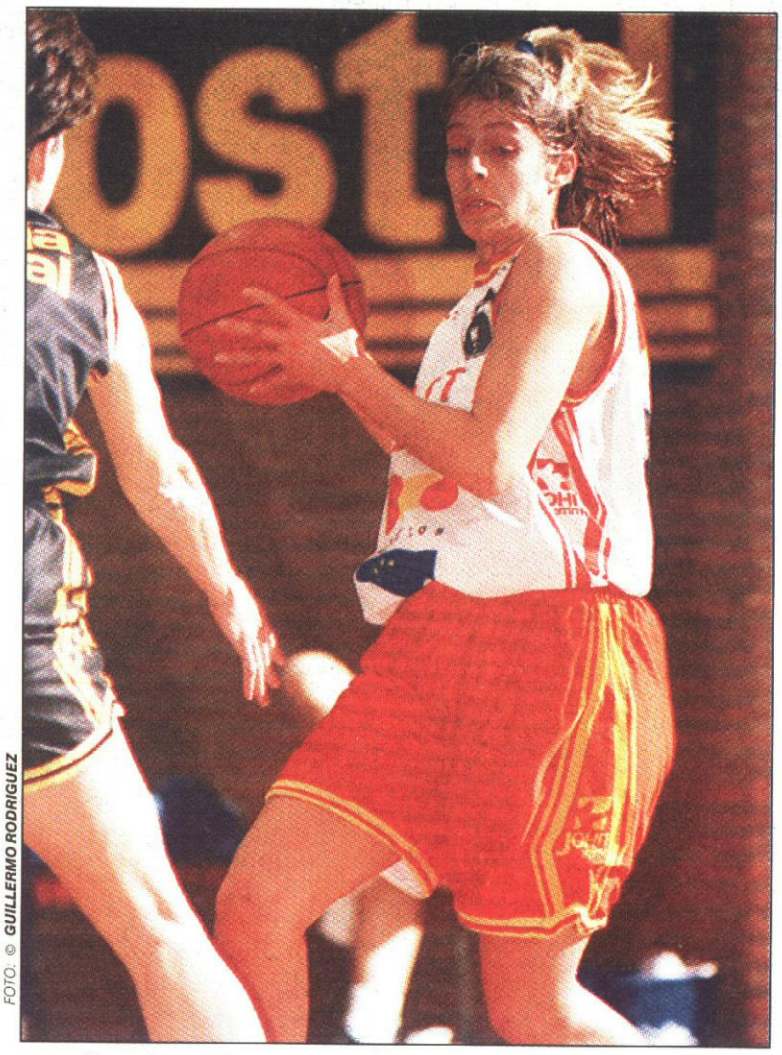

FOTO: © GUILLERMO RODRIGUEZ

Blanca Ares volvió a ser una pieza clave en los esquemas del Costa Naranja

COSTA NARANJA — 1.er Tiempo (37) — 2.º Tiempo (34) — **71**

NOMBRE	MARCA	MIN.	PTOS.	2 P.	3 P.	LIBRES	R.T.	R.D.	R.O.	ASI.	REC.	PER.	TAP.	FALTAS
L. Grande	2	17	6	0/3	1/1	1/6	–	–	–	–	3	1	–	2
A. Alvaro ✓	2	40	16	5/6	1/4	3/3	5	5	–	–	4	5	–	3
B. Ares ✓	2	40	10	2/7	2/3	–	2	2	–	–	3	3	–	–
E. Cebrián	2	13	3	1/4	–	1/1	–	–	–	–	–	–	–	4
P. Sánchez ✓	2	23	7	3/5	0/1	1/1	–	–	–	1	–	–	–	3
N. Zasoulskaya ✓	3	33	9	4/8	–	2/1	6	6	–	–	2	3	3	3
B. Obringer ✓	3	34	20	8/13	–	4/4	10	8	2	–	1	2	–	4
EQUIPO														
TOTALES	16	200	71	23/46	4/9	13/17	23	21	2	1	13	14	3	19

CSKA MOSCU — 1.er Tiempo (24) — 2.º Tiempo (26) — **50**

NOMBRE	MARCA	MIN.	PTOS.	2 P.	3 P.	LIBRES	R.T.	R.D.	R.O.	ASI.	REC.	PER.	TAP.	FALTAS
E. Baranova	2	14	4	2/8	–	–	8	4	4	–	–	1	–	2
L. Fourtseva	1	8	2	1/3	–	–	1	1	–	–	1	–	–	1
E. Kardakova ✓	–	5	0	0/2	–	–	–	–	–	–	–	–	–	1
P. Jordan ✓	1	31	13	4/14	–	5/8	8	3	5	–	1	4	1	4
T. Larina	1	32	5	1/3	–	3/5	2	1	1	–	2	4	–	1
Weatherspoon ✓	1	40	8	4/10	0/4	–	2	2	–	1	4	–	–	3
Kondvalova	–	16	0	0/1	0/1	–	2	2	–	–	–	2	–	2
Baunatiants ✓	2	27	17	4/12	–	9/10	12	10	2	–	5	2	1	4
Antipova ✓	1	27	1	0/1	0/2	1/2	–	–	–	1	1	2	–	1
EQUIPO														
TOTALES	9	200	50	16/54	0/7	18/25	35	23	12	2	14	15	2	19

ARBITROS: Koralewsky (POL) (1) y Klaee (SUE) (1). Sin eliminados. 3.000 espectadores.

MIKI VUKOVIC

«Nuestra defensa ha sido fundamental»

Miki Vukovic volvió a dar un lección. Todo salió como se esperaba, aunque la defensa tuvo buena culpa de ello. *«Nuestra defensa ha sido fundamental. Hemos jugado como un conjunto, sin individualidades. Nadie esperaba que jugásemos así ante un equipo que se ha llegado aquí como primero de grupo»*, señalaba el radiante técnico del Costa Naranja.

Vukovic no vio peligrar nunca la victoria de su equipo: *«Aunque el conjunto ruso se puso a cuatro puntos, sabía que reaccionaríamos. Era un momento en que Natalia Zasouskaya estaba en el banquillo. En cuanto volvió a ls pista volvimos a coger nuestro ritmo. Tengo que dar la enhorabuena a todas mis jugadoras. Es el trabajo de todo el equipo. Incluso de las que se han quedado en el banquillo»*.

70-66 Orchies, duro rival

Como llegó a la final con gran sufrimiento

COMO, 70 (33 y 37): Fullin, 3 (16); Gordon, 1 (9); Pollini, 1 (8); Mujanovic, 2 (15); Todeschini 2 (14); Paparazzo, - (0); Ballabio, 1 (8).
ORCHIES, 66 (33 y 33): Fontenier, - (0); Le Deunf, - (0); Clezardin, - (4); Jouandon, - (5); Cure, - (0); Sauret, 1 (15); Streimikyte, 3 (25); Dydek, 3 (17). Eliminada: Dydek (minuto 39).
ARBITROS: Jovancic (YUG) (1) y Tsanids (GRE) (1).

El Como sufrió hasta el último minuto para derrotar al Orchies, incluso su desventaja en la primera parte alcanzó la cota de siete puntos. Dydek, la polaca de 2,13 metros, tuvo la osadía de poner un soberano tapón a Mujanovic. Craso error. La torre italiana se vengó en la segunda mitad, bien secundada por Todeschini y Mara Fullin. Los hinchas franceses vieron como su equipo se quedó a un paso de entrar en la historia.

SORTEOS CORRESPONDIENTES AL MARTES 21 DE MARZO DE 1995

PRIMITIVA

Jueves — **Día 16**
6-8-26-33-35-49 — C: 5 R: 6

ESCRUTINIO			
6	1	290.840.338
5+C	3	20.057.954
5	352	341.897
4	20.539	8.301
3	389.857	926

Sábado — **Día 18**
18-19-31-33-35-42 — C: 47 R: 6

ESCRUTINIO			
6	1	216.757.420
5+C	5	8.969.273
5	169	530.726
4	11.716	10.845
3	248.871	1.081

BONOLOTO

SORTEO N.º 12

COMBINACION GANADORA	6 aciertos	5 + C	5	4	3
Lunes Día 20	–	–	–	–	–
12-13-22-40-42-47	–	–	–	–	–
C: 44 R: 5					
Martes Día 21	–	–	–	–	–
3-7-9-14-18-46	–	–	–	–	–
C: 48 R: 3					
Miércoles Día 15	–	2	98	3.860	72.757
8-18-25-33-36-39	BOTE	9.190.372	75.023	3.016	400
C: 17 R: 8					
Viernes Día 17	–	3	62	4.214	81.579
5-21-23-24-37-39	BOTE	7.448.795	144.170	3.358	400
C: 7 R: 6					

QUINIELAS

Ultimo boleto		Próximo boleto	
1 OVIEDO-R. SOCIEDAD	1	1 VALLADOLID-LANGREO	□
2 VALLADOLID-TENERIFE	2	2 MOSCARDO-LAS PALMAS	□
3 BARCELONA-VALENCIA	X	3 R. MADRID-AT. MADRID	□
4 DEPORTIVO-AT. MADRID	2	4 PONTEVEDRA-MOSTOLES	□
5 CELTA-ZARAGOZA	X	5 LUGO-AVILES	□
6 BETIS-COMPOSTELA	1	6 AVILA-OVIEDO	□
7 R. MADRID-ESPAÑOL	1	7 OSASUNA-ZARAGOZA	□
8 LOGROÑES-RACING	2	8 BEASAIN-R. SOCIEDAD	□
9 ALBACETE-SPORTING	2	9 ANDORRA-CASTELLON	□
10 ATHLETIC-SEVILLA	2	10 BETIS-CADIZ	□
11 EXTREMA.-ATH. BILBAO (2A)	1	11 JAEN-CORDOBA	□
12 A. MARBELLA-R. MADRID (2A)	2	12 CACEREÑO-HUELVA	□
13 PALAMOS-TOLEDO	X	13 ALMERIA-SEVILLA	□
14 RAYO V.-MALLORCA	1	14 MELILLA-GRANADA	□
PLENO AL QUINCE		PLENO AL QUINCE	
15 OSASUNA-MERIDA	2	15 ELCHE-LEVANTE	□

Recaudación:	1.616.280.480	De 13	331	488.302
Pleno al 15	2 162.368.890	De 12	5.552	29.112
De 14	6 40.407.012	De 11	53.722	3.009

CUPON

Lunes Día 20	Miércoles Día 15
98968	43246
Martes Día 21	**Jueves Día 16**
43298	72686

CUPONAZO Viernes Día 17
64782 Serie 124

Estadísticas MARCA ACB/IBM

SOMONTANO 71 (1 T.: 37 | 2 T.: 34 | Pr.: –)

DORSAL	NOMBRE	5 inicial	PUNTOS	Tiros de 2 Número	Tiros de 2 Porcentaje	Tiros de 3 Número	Tiros de 3 Porcentaje	Tiros libres Número	Tiros libres Porcentaje	REBOTES Total	REBOTES Defensa	REBOTES Ataque	Asistencias	Recuperados	Perdidos	Tapones	FALTAS Cometidas	FALTAS Recibidas	TIEMPO	PTOS. MARCA
4	PARDO, I.																			
5	PALACIN																			
6	TINKLE	●	17	7/11	63	0/3	0	3/3	100	8	7	1	1		2	1	3	3	40:00	3
7	HERNANDEZ,		9	1/3	33	1/2	50	4/6	66	1	1		1	2	1			4	23:45	1
8	RUIZ LORENT																			
9	MORTON	●		0/2	0	0/1	0			1	1		1	2	2		1	1	10:44	0
10	ABRINES		5	1/2	50	1/4	25			2	2		1	1		1	4		19:28	1
11	WILSON	●	19	6/15	40			7/12	58	11	6	5	5	2	6		4	9	40:00	3
12	ARRANZ	●	8	3/3	100			2/3	66	4	3	1		1	2	1	3	3	32:46	2
13	SUPERVIA																	1	05:06	–
14	ORTIZ, J.																		00:47	–
15	MORALES, JU	●	13	1/1	100	3/7	42	2/2	100	2	1	1		1	4	1	4	4	27:24	2
	Equipo									1		1		1						
	TOTALES		**71**	**19/37**	**51**	**5/17**	**29**	**18/26**	**69**	**30**	**21**	**9**	**9**	**10**	**17**	**4**	**19**	**25**	**200**	**12**

C. BARCELONA 79 (1 T.: 44 | 2 T.: 35 | Pr.: –)

DORSAL	NOMBRE	5 inicial	PUNTOS	Tiros de 2 Número	Tiros de 2 Porcentaje	Tiros de 3 Número	Tiros de 3 Porcentaje	Tiros libres Número	Tiros libres Porcentaje	REBOTES Total	REBOTES Defensa	REBOTES Ataque	Asistencias	Recuperados	Perdidos	Tapones	FALTAS Cometidas	FALTAS Recibidas	TIEMPO	PTOS. MARCA
4	JIMENEZ, AN	●	7	1/5	20	1/1	100	2/2	100	2		2	1	1	2		1	3	17:56	1
6	FISHER	●	5	2/4	50	0/4	0	1/1	100	2	1	1	1	2	2	1	3	2	15:24	0
7	MIDDLETON	●	8	4/6	66					6	5	1		3	2	1	4		36:06	0
8	ANDREU	●	8	4/7	57					5	3	2		1			4	2	20:54	1
9	FERNANDEZ,		11	2/3	66	0/4	0	7/7	100	2	2		2	1			3	6	27:56	1
10	MONTERO	●	14	7/10	70	0/3	0			3	2	1	2	3	4	1	3	1	37:24	2
11	DIEZ, S.		12	2/4	50	2/3	66	2/2	100	1	1		1	1	1		3	2	17:34	2
14	PEPLOWSKI		14	5/9	55			4/5	80	10	8	2	1	1	2	1	2	3	23:00	2
15	EPI																2		03:46	–
	Equipo									2	1	1			1					
	TOTALES		**79**	**27/48**	**56**	**3/15**	**20**	**16/17**	**94**	**33**	**23**	**10**	**8**	**13**	**14**	**4**	**25**	**19**	**200**	**9**

Cancha: • **PALACIO DEPORTES**
Público: **4.199**
Arbitros: • **FERNANDEZ (0)** • **DE LA MAZA (0)**
Incidencias: Sin eliminados.

JORNADA 33 — **LIGA REGULAR**

UN SOMONTANO DIEZMADO POR LAS LESIONES TUTEO AL BARÇA

Los de Aito salieron fuerte

• El Barça puso la directa con un parcial de 0–9, aprovechando la falta de sioncronización en los movimientos del Peñas, que acusaba la ausencia de sus bases lesionados. Con gran entrega, disciplina defensiva y el despertar de Wilson, Somontano se colocó a cuatro puntos y tuteó durante muchos minutos a los azulgrana, que se mantuvieron a flote con su efectividad en los tiros libres (al descanso, 37–44).

La defensa oscense, muy bien

• La excelente defensa oscense asfixió el ataque del Barcelona, que vio como el Peñas se le subía a las barbas y tomaba la delantera (58–57, min. 32). Con Wilson haciendo de todo, incluso de base pues Casadevall reservó a Morton; y con la garra de Arranz, Tinkle, Morales y Hernández, Somontano estuvo a punto de dar la sorpresa, aunque los de Aíto hicieron valer al final su mayor solidez. **J.M. PARDINA (Huesca).**

REAL MADRID 112 (1 T.: 44 | 2 T.: 68 | Pr.: –)

Nº	Nombre	5	Ptos.	TIROS de 2 Núm.	TIROS de 2 %	TIROS de 3 Núm.	TIROS de 3 %	TIROS LIBRES Núm.	TIROS LIBRES %	REBOTES Tot.	REBOTES Def.	REBOTES Ata.	Ast.	Rec.	Per.	Tap.	FALTAS Com.	FALTAS Rec.	Tiempo	Ptos. MARCA
4	LASA		8	0/1	0	2/2	100	2/3	66	3	3		5	1			2	2	26:59	2
5	SANTOS, ISM	●		0/1	0	0/1	0								1		4		09:55	1
6	GARCIA COLL		3	0/1	0	1/2	50	0/1	0	2	1	1	2	1	1		4	2	24:13	1
7	BIRIUKOV																			
8	ARLAUCKAS	●	36	14/22	63			8/8	100	12	9	3	5	2	1	3	2	5	40:00	3
9	ANTUNEZ	●	8	1/1	100	2/2	100						1	1	1		2		13:01	1
11	SABONIS	●	37	14/19	73	1/2	50	6/7	85	16	13	3	2	2	3	2	2	7	36:29	3
12	FERRER, M.																			
13	CARGOL		6	3/3	100												1		14:54	
14	HENRY, SKEE	●	14	5/9	55	1/1	100	1/2	50	5	5		2	1			3	2	31:07	2
15	MARTIN, A.			0/1	0										1				03:22	–
16	SILVA																			
	Equipo									2		2								
	TOTALES		**12**	**37/58**	**63**	**7/10**	**70**	**17/21**	**81**	**40**	**31**	**9**	**17**	**8**	**8**	**5**	**20**	**18**	**200**	**13**

FESTINA 79 (1 T.: 44 | 2 T.: 35 | Pr.: –)

DORSAL	NOMBRE	5 inicial	PUNTOS	Tiros de 2 Número	Tiros de 2 Porcentaje	Tiros de 3 Número	Tiros de 3 Porcentaje	Tiros libres Número	Tiros libres Porcentaje	REBOTES Total	REBOTES Defensa	REBOTES Ataque	Asistencias	Recuperados	Perdidos	Tapones	FALTAS Cometidas	FALTAS Recibidas	TIEMPO	PTOS. MARCA
4	LLORENTE, J	●	14	6/8	75	0/2	0	2/2	100	4	2	2	8	1	1	1	1	2	35:14	2
6	AMAT																			
7	LLORENTE, T.	●	8	2/3	66	1/1	100	1/1	100	1		1	3	1	2		1	1	19:55	1
8	GOMEZ,ALEJA																		01:23	
9	ANDERSON, E	●	7	3/7	42	0/1	0	1/4	25	8	5	3	3				2	3	35:03	0
10	HENRY	●	21	1/5	20	6/10	60	1/1	100	1	1		3	1	2		2	6	36:32	2
11	BROWN, RICK	●	11	4/13	30			3/6	50	7	6	1	1		3	3	5	3	24:26	1
12	VILLALOBOS		10	1/1	100	2/7	28	2/4	50	1	1						2	3	24:51	1
13	ZAPATA		8	3/6	50	0/1	0	2/2	100	5	3	2	1	2	3	1	4	2	19:08	1
14	ARCEGA, JOA																1		03:28	
15	REMON																			
	Equipo									2	1	1								
	TOTALES		**79**	**20/43**	**46**	**9/22**	**40**	**12/20**	**60**	**29**	**19**	**10**	**19**	**5**	**11**	**5**	**18**	**20**	**200**	**8**

Cancha: • **PALACIO DEPORTES**
Público: **2.000**
Arbitros: • **NEYRO (1)** • **BULTO (0)**
Incidencias: Eliminado: Brown (min. 37).

AMBOS TECNICOS DESTACARON LA DEFENSA BLANCA TRAS EL DESCANSO

Zeljko: «El equipo ha estado animado»

• Zeljko Obradovic, técnico madridista, vio claras las causas del despegue de su equipo en la segunda mitad: *«Tuvimos más agresividad, defendimos más fuerte y supimos aprovechar la calidad de nuestros pívots. Además, ellos han acusado las faltas de Brown. En la segunda parte el equipo ha estado animado, extraordinario, y hemos hecho muchos puntos gracias a nuestra defensa, que nos ha permitido salir al contraataque».*

E. Torres: «Nos vinimos abajo»

• Edu Torres, entrenador del Festina, reconocía que *«mediada la segunda parte nos hemos venido físicamente abajo y nos han pesado las personales. El Madrid ha defendido muy duro, no hemos podido atacar cómodo y hemos perdido el control. Me disgusta perder por esta diferencia, porque el Madrid es superior, pero ni mucho menos por tanto margen. ¿Arlauckas y Sabonis? Han jugado en "estado de gracia".* **J. L. M (Madrid)**

El lituano, con ¡37 puntos!, y el norteamericano, ¡con 36!, destrozaron a los andorranos

Sabonis & Arlauckas... ¡qué maravilla!

■ Festina peleó (65-63 m.28) pero se desfondó

JOSE LUIS MARTINEZ ■ **Madrid**

El Madrid cosechó un valioso triunfo ante el Festina Andorra, uno de sus rivales directos en la lucha por las ocho primeras plazas que dan acceso al "play off".

Fue una victoria trabajada –no hay que dejarse engañar por los 33 puntos de diferencia finales– y que se fraguó en el último cuarto del encuentro. Hasta entonces, el Festina había plantado cara (65-63 m.28) y el Madrid, que empezó bien, había "exhibido" una de sus habituales lagunas mentales cuando tras marcharse en el marcador (40-28 m.15) se "desconectó " incomprensiblemente y posibilitó que los andorranos se fuesen al vestuario con el choque nivelado.

La dirección del incombustible Jou Llorente y los lanzamientos de Henry le habían valido al Festina para mantenerse a remolque en el marcador...y todo eso sin la habitual aportación del exmadridista Ricky Brown, que cometía su tercera personal en el minuto once.

Tras el descanso, los blancos apretaron las clavijas en defensa y el Festina ya sólo pudo aguantar el envite unos minutos, mientras Henry atinó desde el triple, y fue diluyéndose víctima del fragor defensivo de los blancos, de su propio cansancio, del peso de las personales de Brown y Zapata...y de la letal combinación que ayer formaron Sabonis y Arlauckas.

Inconmensurables

La calidad del lituano y el norteamericano está fuera de toda duda, pero además está demostrado que, hoy por hoy, cuando ambos rinden a tope al mismo tiempo hay pocos equipos en Europa capaces de aguantarle el tirón al Madrid, y todo eso a pesar de su palpable carencia de tiro.

Sabas y Arlauckas son como la cal y el agua, que juntos y a buen nivel se transforman en cal viva, capaz de abrasar a cualquier rival, y el Festina no iba a ser menos.

El norteamericano (36 puntos) volvió loco a Anderson y tuvo uno de esos días en los que a buen seguro en vez de un aro veía una cacerola. En cuanto a Sabonis, jugueteó con Zapata, anotó 37 puntos, capturó 16 rebotes, se divirtió e hizo disfrutar al público. ¡Que más se le puede pedir!.

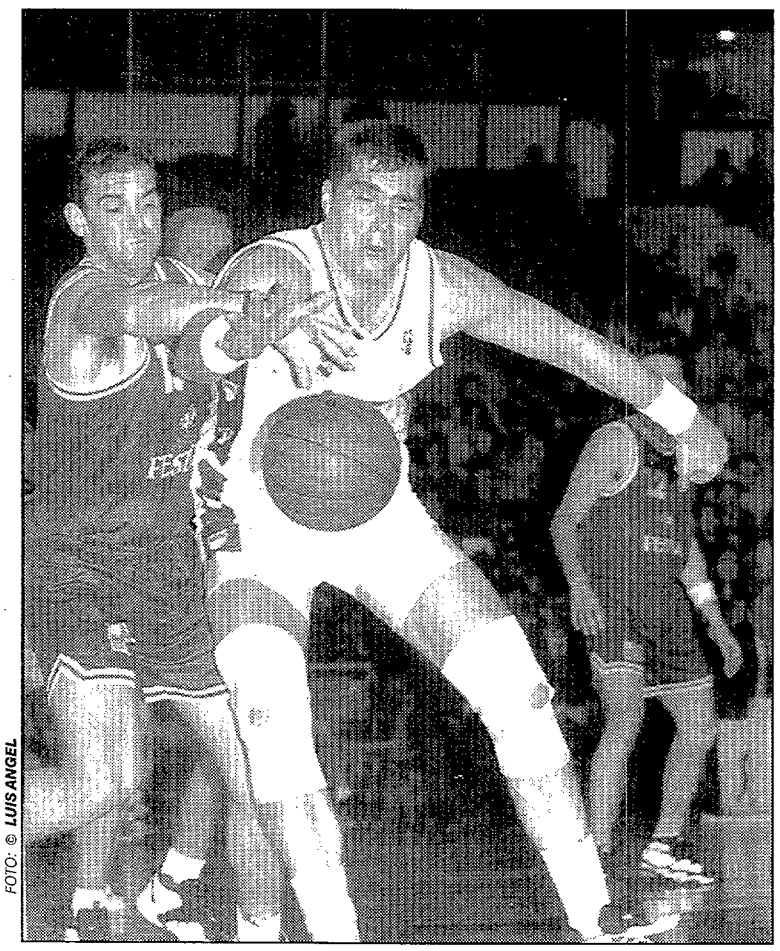

FOTO: © LUIS ANGEL

Sabonis pugna por un balón con Zapata, al que volvió loco en muchas fases del encuentro

FINAL FOUR Madrid

En el Bernabeu ya se venden los abonos

El Real Madrid puso a la venta los abonos para presenciar la "Final Four" de Zaragoza, que se disputará los días 11 y 13 de abril, en las taquillas del Estadio Santiago Bernabeu. Los aficionados que lo deseen podrán adquirirlos hoy, mañana y el viernes desde la 17:00 a las 20:00 horas. El sábado las taquillas estarán abiertas desde las 11:00 a las 13:30 horas.

CLASIFICACION

POS.	EQUIPOS	PARTIDOS J.	G.	P.	TANTOS F.	C.
1.	Barcelona	33	27	6	2804	2513
2.	Unicaja	33	21	12	2750	2653
3.	Taugrés	33	21	12	2848	2718
4.	Amway Zaragoza	33	20	13	2952	2903
5.	TDK Manresa	33	19	14	2579	2498
6.	Real Madrid Teka	33	19	14	2667	2471
7.	Caja S. Fernando	33	18	15	2622	2611
8.	Festina Andorra	33	18	15	2620	2634
9.	Estudiantes C. Postal	33	17	16	2748	2721
10.	Fórum Valladolid	33	17	16	2717	2725
11.	7Up Joventut	33	17	16	2586	2614
12.	Baloncesto León	33	16	17	2548	2510
13.	Murcia	33	16	17	2765	2779
14.	Cáceres	33	15	18	2601	2657
15.	Coren Orense	33	13	20	2597	2710
16.	Baloncesto Salamanca	33	13	20	2446	2544
17.	Pamesa Valencia	33	13	20	2671	2744
18.	Valvi Girona	33	12	21	2501	2596
19.	Somontano Huesca	33	11	22	2559	2715
20.	Breogán	33	7	26	2533	2798

Estadísticas MARCA ACB/IBM

JORNADA 33
LIGA REGULAR

SALAMANCA 71
1 T.: 40 | 2 T.: 31 | Pr.: –

ESTUDIANTES 78
1 T.: 36 | 2 T.: 42 | Pr.: –

Cancha: • P. MPAL. WURZBURG
Público: 5.000
Arbitros: • RAMOS (0) • ARTEAGA (0)

Incidencias: Sin eliminados. Técnica a Bustanante (min. 4,20).

DORSAL	NOMBRE	5 inicial	PUNTOS	Tiros de 2 Número	Tiros de 2 Porcentaje	Tiros de 3 Número	Tiros de 3 Porcentaje	Tiros libres Número	Tiros libres Porcentaje	REBOTES Total	REBOTES Defensa	REBOTES Ataque	Asistencias	Recuperados	Perdidos	Tapones	FALTAS Cometidas	FALTAS Recibidas	TIEMPO	PTOS. MARCA
4	RAMIRO	●	9			3/4	75			2	2		4	1	1		2	2	34:32	2
5	CASTELLANOS																			
6	SANDERS	●	18	8/12	66			2/5	40	8	8		1	1	1	6	4	6	40:00	2
7	ALLER		6	3/3	100	0/2	0			1		1	4		2		4		32:01	2
8	COLL, GUILL																			
9	BERROCAL																			
10	CARTER, PER			0/1	0					1	1						1	2	05:28	0
11	BUSTAMANTE	●		0/1	0											1	4		07:59	0
12	OLIVER	●	21	1/5	20	4/10	40	7/7	100	10	7	3	1		4	1	2	5	40:00	1
13	ALARCON, J.																1		05:28	0
14	MARTIN, PAC																			
15	VECINA	●	17	6/10	60			5/6	83	7	4	3	2	1	2		1	3	34:32	2
	Equipo									2	2									
	TOTALES		**71**	**18/32**	**56**	**7/16**	**43**	**14/18**	**77**	**31**	**24**	**7**	**12**	**3**	**11**	**9**	**20**	**18**	**200**	**9**
4	MARTINEZ, P.	●		0/1	0	0/2	0			1	1		3	2			3		17:42	0
5	MARTINEZ, G		4	1/2	50			2/2	100	1	1		3	1		1	1	1	13:04	1
6	JAVIER BLAZ																			
7	ORENGA	●	21	9/9	100	1/1	100			3	3						4	1	34:06	2
8	ESCUDERO																			
9	LAFUENTE		1					1/2	50				2					2	09:14	1
10	SPENCER	●	8	4/12	33					4	2	2	4	1		1	4	1	40:00	1
11	HERREROS	●	27	8/12	66	2/5	40	5/8	62	3	2	1		2				7	40:00	3
13	MIKHAILOV		6	3/7	42					2	2		1			4	3	2	19:22	1
14	VELAZQUEZ																			
15	WILLIAMS,HA	●	11	4/10	40	0/3	0	3/5	60	10	5	5		1	1	3	3	5	26:32	1
	Equipo									4	2	2						1		
	TOTALES		**78**	**29/53**	**54**	**3/11**	**27**	**11/17**	**64**	**28**	**18**	**10**	**13**	**7**	**1**	**9**	**18**	**20**	**200**	**10**

ESTUDIANTES SACO PROVECHO DE LOS FALLOS DEL SALAMANCA

Los charros, muy superiores

• Nadie podía imaginar, por lo visto durante el primer periodo y los primeros cinco minutos de la reanudación, que este partido pudiera escapársele al Salamanca. Pero se lo llevó un Estudiantes que, desde los primeros compases, había visto enfrente a un adversario superior que logró irse al descanso con el marcador mostrándole cuatro puntos de diferencia, que bien pudo aumentar Oliver en el último segundo.

Mejoría de Herreros y Orenga

• Tras la reanudación, el Salamanca hizo, entre los minutos 24 y 26, un parcial de 12-0 que le condujo a conocer una máxima diferencia de 14 puntos (58-44). Los charros se mantuvieron a buen nivel, hasta que Estudiantes vio resurgir a Herreros, mientras que Orenga olvidaba las intermitencias para entrar en fase decisiva donde Estudiantes aprovechó su experiencia y los fallos de su rival. **José L. YUSTE (Salamanca)**

7UP JOVENTUT 90
1 T.: 52 | 2 T.: 38 | Pr.: –

COREN ORENSE 84
1 T.: 38 | 2 T.: 46 | Pr.: –

Cancha: • PALAU OLIMPIC
Público: 4.700
Arbitros: • MAS (2) • REQUENA (2)

Incidencias: Eliminado: Crujeiras (37 min.).

Nº	Nombre	5	Pts.	TIROS de 2 Núm.	TIROS de 2 %	TIROS de 3 Núm.	TIROS de 3 %	TIROS LIBRES Núm.	TIROS LIBRES %	REBOTES Tot.	REBOTES Def.	REBOTES Ata.	Asi.	Rec.	Per.	Tap.	FALTAS Com.	FALTAS Rec.	Tiempo	Pts. MARCA
4	SANDERS,Y.	●	17	8/10	80			1/2	50	8	2	6			2	1	3	2	28:49	2
5	JOFRESA, R.	●	9			2/6	33	3/4	75	1	1		4				3	2	20:25	1
6	PERICH																			
16	JOFRESA, T.																			
8	VILLACAMPA	●	18	5/10	50	2/6	33	2/5	40	4	1	3	4	3	4		2	7	38:23	2
9	GARCIA, DAN																			
10	EBELING	●	18	9/14	64					4	3	1	2		2		4	4	36:23	2
11	BARDO		11	1/3	33	2/4	50	3/4	75	4	3	1	1	3	1		1	3	19:35	2
12	MORALES, J.		4	2/4	50			0/4	0	3	2	1		2	2		3	3	14:48	1
13	SANMARTIN		3	0/1	0	1/1	100										2		08:17	1
14	ALBERT																			
15	SMITH, MIKE	●	10	4/8	50	0/3	0	2/2	100	9	6	3	5		1	1	3	3	33:20	2
	Equipo									2		2		1						
	TOTALES		**90**	**29/50**	**58**	**7/20**	**35**	**11/21**	**52**	**35**	**18**	**17**	**16**	**9**	**12**	**2**	**21**	**24**	**200**	**13**
4	PEREZ, JAVI	●	4	1/3	33	0/3	0	2/2	100	5	5		2	1	3		2	2	27:45	1
5	AISA		3	1/3	33	0/1	0	1/2	50	4	2	2	2	1	1	1	4	1	12:15	1
6	THOMPSON, C	●	32	6/10	60	4/7	57	8/12	66	5	3	2	2	3	1		3	8	40:00	3
7	CRUJEIRAS		3	1/1	100			1/2	50	1		1			1		5	2	14:09	1
9	GIMENEZ SER																			
10	AMSTRONG	●	22	5/7	71	3/8	37	3/5	60	4	3	1	5	4	4		4	5	40:00	2
11	GARBAJO																			
12	BRYSON	●	7	3/4	75			1/1	100	5	5		3	2	4	1	3	1	36:42	1
13	RODRIGUEZ,																			
14	MATEO, F.			0/1	0										1		1		03:18	–
15	WOOD, HOWAR	●	13	6/7	85			1/1	100	2	1	1	1				2	2	25:51	2
	Equipo									1		1			1					
	TOTALES		**84**	**23/36**	**63**	**7/19**	**36**	**17/25**	**68**	**27**	**19**	**8**	**15**	**11**	**16**	**2**	**24**	**21**	**200**	**11**

PENYA SUFRIO ANTE COREN TRAS GOZAR DE 16 PUNTOS DE RENTA

Parcial local de 14-0

• El empate a 26 del minuto 10 fue un claro exponente de la igualdad y el intercambio de canastas que predominó a lo largo de todo el partido. A partir de aquí, y con un parcial de 14-0 gracias a un Ebeling muy acertado (7/9), el Joventut empezó a encarrilar el partido. Ni los dos tiempos muertos de Knowles, ni la rueda de cambios permitieron al Coren acercarse a la Penya, que dominó por completo el rebote (17-7).

Thompson anotó 22 puntos

• El acierto de Thompson, autor de 22 puntos en este período, consiguió que Coren se fuera acercando en el marcador. El tiempo muerto de Nolis (67-63, min. 30) tampoco sirvió para poner orden al juego del equipo verdinegro que, atenazado por los nervios, vio como Coren logró empatar el encuentro (80-80, min. 37) Los instantes finales fueron de iniciativa verdinegras y ésta le sirvió para ganar. **J. CASTELVI (Badalona).**

VALVI 75
1 T.: 46 | 2 T.: 29 | Pr.: –

AMWAY 81
1 T.: 38 | 2 T.: 43 | Pr.: –

Cancha: • PAVELLO FONTAJAU
Público: 4.632
Arbitros: • SANCHIS (0) • RECUENCO (1)

Incidencias: Eliminado: Solana (min. 40).

Nº	Nombre	5	Pts.	TIROS de 2 Núm.	TIROS de 2 %	TIROS de 3 Núm.	TIROS de 3 %	TIROS LIBRES Núm.	TIROS LIBRES %	REBOTES Tot.	REBOTES Def.	REBOTES Ata.	Asi.	Rec.	Per.	Tap.	FALTAS Com.	FALTAS Rec.	Tiempo	Pts. MARCA
4	CURRY, MICH	●	21	6/8	75	2/6	33	3/6	50	3	2	1		2	3	1	2	5	40:00	3
5	DARNES																			
7	ALDREY	●	2	1/2	50	0/1	0			3	1	2	6	4	1		4	2	28:23	2
8	PARDO, J.	●	5	2/7	28	0/3	0	1/1	100	1	1		1	3	2		2	2	26:50	1
9	HERAS		4	1/2	50			2/2	100	1		1		1		1	4	2	11:37	1
10	RUF		7	1/4	25	1/2	50	2/2	100	5	2	3		2	1		2	2	18:45	2
11	LOCKHART	●	8	4/4	100	0/3	0			6	5	1	1	1	2		3		21:15	1
12	ESMORIS																			
13	SOLANA		7	2/3	66	1/2	50			1		1	1			1	5		13:10	2
14	MURPHY, TOD	●	18	7/12	58	0/3	0	4/4	100	8	6	2	6	1	3		1	4	36:41	3
15	ROSA, JUAN		3			1/2	50			2	2						1	1	09:19	–
	Equipo									2	1	1								
	TOTALES		**75**	**24/42**	**57**	**5/22**	**22**	**12/15**	**80**	**32**	**20**	**12**	**15**	**14**	**12**	**3**	**24**	**18**	**200**	**15**
4	ANGULO, A.	●	8	0/2	0	2/3	66	2/2	100	1	1		1		2		1	4	15:11	2
5	TURNER, AND	●	20	4/8	50	3/4	75	3/6	50	2	2		1	1	4		1	6	35:35	3
6	ARCEGA, F.																			
7	ANGULO, LUC		2	1/4	25					1	1			1	2		3		12:56	0
8	ROMAY		3	1/1	100			1/1	100	2	1	1			2		2	1	05:25	1
9	TOOLSON	●	4	2/4	50	0/1	0			3	3		1	3	1		3	1	32:46	0
10	ARCEGA, J.A.		12	4/6	66	0/2	0	4/4	100	1	1		4		2		3	3	23:32	2
11	ZUBIZARRETA		4	2/2	100					5	3	2			1	2	3	2	16:53	2
12	BANNISTER	●	19	7/11	63			5/5	100	9	7	2			1		1	4	32:46	2
15	MURCIA	●	9	4/9	44			1/2	50	6	2	4			1	1	1	3	24:56	2
	Equipo																			
	TOTALES		**81**	**25/47**	**53**	**5/10**	**50**	**16/20**	**80**	**30**	**21**	**9**	**7**	**6**	**16**	**3**	**18**	**24**	**200**	**14**

BANNISTER Y TURNER ACABARON CON LAS ESPERANZAS DEL AMWAY

11 puntos, máxima ventaja local

• Una primera parte espléndida del Valvi, que llegó a disponer de hasta 11 puntos de ventaja a falta de 35 segundos para el descanso (46-35), tras una magnífica actuación de Murphy, Aldrey (hasta que cometió la tercera falta) y Curry, que anuló a Toolson. La fluidez ofensiva en ataque posicional del Valvi no encontró respuesta en un Amway que sólo estuvo a flote gracias a acciones aisladas de Bannister, Turner y Murcia.

El Amway defendió con dureza

• El Amway Zaragoza defendió con mucha más dureza, y los locales, a medida que el marcador se ajustaba, vieron aparecer las dudas que provoca su clasificación en la Liga ACB. Tras unos minutos de igualdad, dos triples de Alberto Angulo y un arbitraje sabiamente parcial quitaron todas las opciones a los locales, que tampoco supieron parar a Turner y Bannister en los momentos decisivos. **Toni ROMERO (Girona)**

TAUGRES 105
1 T.: 57 | 2 T.: 48 | Pr.: –

LEON 84
1 T.: 48 | 2 T.: 36 | Pr.: –

Cancha: • PABELLON ALAVA
Público: 5.200
Arbitros: • SANCHA (1) • M. BERTRAN (1)

Incidencias: Eliminados: Dani Pérez (min. 38).

Nº	Nombre	5	Pts.	TIROS de 2 Núm.	TIROS de 2 %	TIROS de 3 Núm.	TIROS de 3 %	TIROS LIBRES Núm.	TIROS LIBRES %	REBOTES Tot.	REBOTES Def.	REBOTES Ata.	Asi.	Rec.	Per.	Tap.	FALTAS Com.	FALTAS Rec.	Tiempo	Pts. MARCA
4	NICOLA	●	15	3/5	60	3/3	100	0/1	0	4	2	2	5	2	2	1	4	1	22:13	2
5	RIVAS	●	14	7/8	87			0/1	0	4	3	1	1			1	3	1	24:29	2
6	PERASOVIC	●	32	6/9	66	6/10	60	2/2	100	2	1	1	2		4		3	4	38:05	3
7	LASO					0/2	0						4		5		1		17:58	0
8	TALAVERON													1			1	1	01:34	–
9	ABAD		14	4/5	80	1/3	33	3/5	60	2	1	1			3	3	3	4	17:35	2
10	RADUNOVIC		2	1/1	100					3	2	1	1		2		3		15:31	1
13	GREEN, KEN	●	21	9/10	90			3/3	100	9	7	2			1		2	4	37:10	3
14	LOPEZ, F.	●	6	1/3	33	1/2	50	1/2	50	2	2		5	1			1	3	22:02	2
15	GOMEZ, INAK		1	0/2	0			1/2	50				1		1	1		1	03:23	–
	Equipo									2	1	1								
	TOTALES		**05**	**31/43**	**72**	**11/20**	**55**	**10/16**	**62**	**28**	**19**	**9**	**19**	**4**	**18**	**6**	**21**	**19**	**200**	**15**
4	GONZALEZ, J.		8	4/4	100	0/1	0			1	1		2	3	2		2		23:41	1
5	ROWAN, RON	●	14	7/13	53					2	2		1		1		1	4	29:46	1
7	PEREZ, DANI		2	1/3	33					1		1	1	1			5		14:50	0
9	GARCIA, MAR		7	1/1	100			5/6	83	3	1	2			1	1	2	3	06:55	1
10	FUENTES		5	2/3	66			1/2	50					1	1		1	2	08:41	1
11	SALA	●	5	1/3	33	1/2	50						2	1			4	2	18:46	1
12	YEBRA	●	12	6/9	66	0/2	0			1		1	1		5	2	2		24:16	1
13	THOMPSON, C	●	16	3/6	50	2/2	100	4/5	80	8	6	2	1	1	3	1		4	31:53	2
14	LLORENS			0/1	0					2	2					1			06:48	0
15	JOHNSON, RE	●	15	4/12	33			7/8	87	4	1	3	2	2		1	2	6	34:24	2
	Equipo									3	3									
	TOTALES		**84**	**29/55**	**52**	**3/7**	**42**	**17/21**	**81**	**25**	**16**	**9**	**10**	**9**	**13**	**6**	**19**	**21**	**200**	**10**

TAUGRES "MACHACO" AL LEON EL DIA QUE RENOVO MANEL COMAS

Velimir Perasovic resultó imparable

• Tuagrés se recuperó frente al León. El día que renovó Manel Comas como técnico del primer equipo vitoriano por una temporada, el Taugrés sólo necesitó 20 minutos para deshacerse de un León incapaz tras el descanso. En estos primeros minutos la gran actuación de Velimir Perasovic y Ferrán López, que anuló a David Sala, fue suficiente para marcar la máxima ventaja de la primera mitad (44-33, minuto 15).

27 puntos, máxima ventaja local

• En la segunda mitad, el León sólo tuvo opciones hasta el primer minuto de juego. El Taugrés, con una mayor intensidad defensiva, fue poco a poco marchándose en el marcador, lo que provocó que Aranzana solicitara tiempo muerto en el minuto 28 (71-58). A partir de este instante, el Taugrés fue aumentando la diferencia, hasta llegar a una máxima de 27 puntos (105-78) en los últimos segundos. **Jaime SAN MARTIN (Vitoria)**

Estadísticas MARCA ACB/IBM

JORNADA 33
LIGA REGULAR

C.B. FUENLABRADA 80

1 T.: 36 | 2 T.: 38 | Pr.: 6

UNICAJA 90

1 T.: 42 | 2 T.: 32 | Pr.: 16

Cancha: • P. MPAL. DEPORTES
Público: 6.000
Arbitros: • HERRERA (1) • PILAR (1)

Incidencias: Eliminados: Azofra (min. 36) y N. Rodríguez (min.39).

DORSAL	NOMBRE	5 inicial	PUNTOS	Tiros de 2 Número	Tiros de 2 Porcentaje	Tiros de 3 Número	Tiros de 3 Porcentaje	Tiros libres Número	Tiros libres Porcentaje	REBOTES Total	REBOTES Defensa	REBOTES Ataque	Asistencias	Recuperados	Perdidos	Tapones	FALTAS Cometidas	FALTAS Recibidas	TIEMPO	PTOS. MARCA
4	MONTES	●	11	3/4	75			5/6	83	4	4		7	1	1	1	4	7	25:57	2
5	AZOFRA	●	3	0/1	0	1/4	25	0/2	0	2	2		2		3	1	5	2	27:37	0
6	GONZALEZ, J		4	2/2	100					1		1					1	1	09:38	2
7	JACKSON	●	14	5/8	62	1/4	25	1/2	50	5	5					2	2	2	40:18	1
8	SOLE, D.		1			0/5	0	1/2	50	1	1		1		1		2	4	17:56	1
9	PEREZ, RAUL		7	2/5	40	1/4	25										1		13:59	1
10	LLANO																			
11	HALL	●	16	8/12	66					11	11		1	3		1	3	2	41:34	3
12	DOBLADO		2	1/1	100	0/1	0							1	1				09:13	1
13	GODFREAD	●	22	9/12	75	1/2	50	1/4	25	12	9	3	1	1	2	1	2	3	38:48	2
14	LOPEZ VILAS																			
	Equipo									3	2	1								
	TOTALES		**80**	**30/45**	**66**	**4/20**	**20**	**8/16**	**50**	**39**	**34**	**5**	**12**	**6**	**8**	**6**	**20**	**21**	**225**	**13**
4	AVALOS		9	3/4	75	1/2	50	0/2	0	1	1		3	1			3	3	25:14	2
5	ROMERO, D.																			
6	GUILLEN, R.																			
8	RUIZ, GABY		5	1/6	16	1/4	25			4	2	2	1	1			2		16:58	1
9	ANSLEY	●	21	2/7	28	5/9	55	2/2	100	11	8	3	2	1	2	2	4	2	35:53	3
10	BABKOV	●	26	2/7	28	6/13	46	4/5	80	2	1	1	2	1	2		3	6	37:08	3
12	RODRIGUEZ,N	●	11	4/6	66	1/6	16	0/1	0	2	2			1		1	5	2	24:41	2
13	REYES, A.		1	0/2	0			1/2	50	4	2	2			1		1	1	12:40	1
14	MILLER, KEN	●	13	6/8	75			1/2	50	15	9	6		2	2	2	1	5	41:27	3
15	BOSCH	●	4	0/1	0	1/3	33	1/2	50	5	5		1		2	1	2	1	30:59	1
	Equipo									1		1		1						
	TOTALES		**90**	**18/41**	**43**	**15/37**	**40**	**9/16**	**56**	**45**	**30**	**15**	**9**	**8**	**9**	**6**	**21**	**20**	**225**	**16**

UN PARCIAL DE 0-7 DA LA VICTORIA EN LA PRORROGA AL UNICAJA

Babkov resultó imparable

• En la primera mitad, el mal comienzo de Babkov hace que éste se vaya al banquillo en el minuto 6. Esto seria un revulsivo para el ruso, ya que en la primera mitad fue una pesadilla para la defensa sevillana. El Caja, que no estaba haciendo mal partido, se vio impotente para frenar el tiro exterior de los malacitanos, que llegaron a tener ventajas de hasta nueves puntos (30-39, minuto 18). Reacción local y al descanso, 36-42.

El Caja pudo sentenciar

• En la segunda mitad, Ansley tomó el relervo del ruso ante la zona impuesta por el Caja y el partido se convirtió en intenso y vibrante. A menos de un minuto, Jackson, primero, y Solé, posteriormente, fallaron tiros libres que podrían haber significado la victoria. A un segundo, Ansley fuerza con un triple y en la prórroga, un parcial inicial de 0-7, deja sentenciado un encuentro en el que pudo vencer cualquiera. **Martín MAESTRE (Sevilla)**

TDK MANRESA 71

1 T.: 40 | 2 T.: 31 | Pr.: –

PAMESA 70

1 T.: 34 | 2 T.: 36 | Pr.: –

Cancha: • NOU CONGOST
Público: 3.500
Arbitros: • ALZURIA (2) • CATALAN (2)

Incidencias: Eliminado: Kidd (40 min.).

Nº	Nombre	5	Ptos.	TIROS de 2 Núm.	TIROS de 2 %	TIROS de 3 Núm.	TIROS de 3 %	TIROS LIBRES Núm.	TIROS LIBRES %	REBOTES Tot.	REBOTES Def.	REBOTES Ata.	Asi.	Rec.	Per.	Tap.	FALTAS Com.	FALTAS Rec.	Tiempo	Ptos. MARCA
4	TOWNES	●	5	1/2	50	1/7	14	0/1	0	2	1	1	1	4	1	1	3	2	35:22	1
5	LAZARO		3	0/1	0	1/1	100			1	1						1		05:49	–
6	VAZQUEZ, PA																			
7	CREUS, JOAN	●	13	5/9	55	1/4	25			6	4	2	3				2	2	34:11	3
8	VEGA		2	1/1	100					1	1				1		4		12:52	1
9	PEÑARROYA		4	2/4	50	0/2	0			1	1		2		2		2		16:16	1
11	KOTNIK	●	8	1/3	33			6/6	100	4	3	1		1	1		4	4	22:22	1
12	ESTELLER	●	17	4/6	66	3/3	100			1	1		3	1	2		2	2	28:22	3
13	THOMAS, DEO	●	17	6/12	50			5/7	71	6	5	1	2		2	4	2	7	40:00	3
14	GONZALEZ, L																			
15	SINGLA		2	1/2	50					1		1			1		1		04:46	–
16	CABALLOL																			
	Equipo									5	3	2		1						
	TOTALES		**71**	**21/40**	**52**	**6/17**	**35**	**11/14**	**78**	**28**	**20**	**8**	**11**	**7**	**10**	**5**	**21**	**17**	**200**	**13**
4	DICENTA	●	12	2/4	50	2/5	40	2/4	50	4	3	1	1	1	1		3	3	32:53	2
5	GRANT, JOSH	●	24	8/12	66	0/2	0	8/8	100	7	3	4	2	2	4	3	1	7	35:02	3
6	MASON, ROD	●	9	4/7	57	0/3	0	1/2	50	1		1	1		1		1	3	35:31	1
7	ALVAREZ, D.																			
9	LLOPIS																			
10	KIDD	●	17	7/11	63			3/4	75	18	14	4	1	1	2	2	5	6	35:56	3
11	RODILLA									1	1								02:23	–
12	CRESPO, XAV	●	7	2/4	50	1/5	20			1		1	2	3	3		3	1	36:15	1
13	BARROS									1	1				1		1		06:03	–
14	RODRIGUEZ,P		1					1/2	50								1	1	05:03	–
15	LUENGO			0/2	0	0/1	0										2		10:54	1
	Equipo									3	2	1								
	TOTALES		**70**	**23/40**	**57**	**3/16**	**18**	**15/20**	**75**	**36**	**24**	**12**	**7**	**7**	**12**	**5**	**17**	**21**	**200**	**11**

PAMESA VALENCIA SE DURMIO AL FINAL Y EL TDK LO APROVECHO

Relajación defensiva local

• Una primera parte de TDK Manresa, con 15 minutos excelentes en defensa y buena selección de tiro hicieron presagiar una cómoda victoria al situar en el minuto 15 un 36–21 y con Brown que casi había agotado su carrusel de cambios. En este momento, la relajación defensiva local y el acierto de Kidd y Dicenta produjeron un parcial de 0–10 que volvió a meter en el partido al conjunto valenciano (al descanso, 40–34).

La suerte, con los locales

• Empezó mal la segunda parte para el TDK, que vieron a Kotnik con 4 faltas en el banquillo (min. 2). El juego interior valenciano, con Mason y Kidd, provocó el empate (46–46, min. 25). Después, un largo período de igualdad se rompió por primera vez a favor de los visitantes en el minuto 14 (59–60). A falta de 1'22" Pamesa dominada (65–70), pero se durmió y TDK, con buena dosis de suerte, remontó (71–70). **J.A. LOZANO (Manresa).**

FORUM 84

1 T.: 39 | 2 T.: 45 | Pr.: –

MURCIA 79

1 T.: 39 | 2 T.: 40 | Pr.: –

Cancha: • PVO. PISUERGA
Público: 4.600
Arbitros: • FAJARDO (1) • GUILLEN (1)

Incidencias: Eliminado: Rodríguez (min. 32).

Nº	Nombre	5	Ptos.	TIROS de 2 Núm.	TIROS de 2 %	TIROS de 3 Núm.	TIROS de 3 %	TIROS LIBRES Núm.	TIROS LIBRES %	REBOTES Tot.	REBOTES Def.	REBOTES Ata.	Ast.	Rec.	Per.	Tap.	FALTAS Com.	FALTAS Rec.	Tiempo	Ptos. MARCA
4	ODRIOZOLA			0/1	0					1		1							05:32	–
5	GARCIA, LAL	●	15	7/10	70	0/2	0	1/2	50	6	5	1	1	3	3		3	2	38:30	2
6	HANSEN	●	8	3/8	50	0/2	0	2/2	100	1	1		4	1	2		3	4	33:37	2
7	MATEU, P.																			
8	OVELLEIRO																			
9	BENTO		3	0/1	0	1/2	50			1	1		1			1	2		07:53	2
10	RODRIGUEZ,		2	0/2	0			2/2	100	5	3	2			1	1	5	1	15:06	1
11	LAVODRAMA	●	17	7/12	58			3/5	60	8	4	4	1	2	1	1	3	4	28:39	2
12	CARRERAS																			
13	FETISSOV	●	15	5/11	45	1/1	100	2/5	40	11	8	3		1	4	3	3	6	36:15	2
14	OSCAR	●	24	5/7	71	4/10	40	2/2	100	6	5	1	1		1		3	1	34:28	2
15	ALDAMA																			
	Equipo									2	2									
	TOTALES		**84**	**27/50**	**54**	**6/17**	**35**	**12/18**	**66**	**41**	**29**	**12**	**8**	**7**	**11**	**6**	**22**	**18**	**200**	**13**
5	PIÑERO	●	10	2/4	50	2/5	40			3	3		2	2	1		1	1	30:01	1
6	MOYA									1	1								02:54	–
7	SANCHEZ BER														1				09:59	0
8	GARCIA, QUI	●	2	1/1	100	0/1	0			1	1		1	2	1		3		24:44	1
9	PEDRERA, J.		6	0/1	0	2/3	66			2		2					3		15:16	1
10	ROGERS, JOH	●	23	6/9	66	2/8	25	5/6	83	9	8	1	2		4	2	4	5	40:00	2
11	ANDERSON, M.	●	11	3/14	21			5/6	83	2	2		3	3	2	3	4	5	35:13	1
12	CISTERO												1						04:47	2
13	LLEAL																			
15	MARTIN, BOB	●	27	10/17	58			7/14	50	11	7	4				1	3	11	37:06	3
	Equipo									2	1	1		1						
	TOTALES		**79**	**22/46**	**47**	**6/17**	**35**	**17/26**	**65**	**31**	**23**	**8**	**9**	**8**	**9**	**6**	**18**	**22**	**200**	**10**

OSCAR AUPO AL FORUM A GOLPE DE TRIPLE ANTE UN DIFICIL MURCIA

Rápida salida visitante

• Trepidante partido entre dos equipos convencidos de sus posibilidades para ganar. Después de una arrolladora salida del Murcia (2–11, min. 3), el Fórum ordenó sus ideas, ajustó la defensa y mejoró el rebote, reduciendo, con estas armas, la capacidad ofensiva adversaria hasta conseguir colocarse por delante a los diez minutos. A partir de ese momento, equilibrio que se reflejaba claramente en el descanso (39–39).

Decisiva serie de triples

• La inspiración de Oscar, un tanto fuera de sitio en la primera parte, aupó definitivamente a su equipo, convirtiendo una serie de triples que originaron la mayor ventaja local (54–42,. min. 25). Pero el Murcia no se entregó y se entró en un frenético intercambio de canastas espectaculares. A pesar de los esfuerzos visitantes, un Fórum más sólido que nunca siguió cimentando sus posibilidades de victoria. **J.M. ORTEGA (Valladolid).**

BREOGAN 91

1 T.: 38 | 2 T.: 53 | Pr.: –

CACERES 85

1 T.: 37 | 2 T.: 48 | Pr.: –

Cancha: • PAZO DOS DEPORTES
Público: 2.500
Arbitros: • LLAMAZARES (1) • PIZARRO (1)

Incidencias: Eliminados: Sellers (min. 35) y Maxey (min. 40).

Nº	Nombre	5	Ptos.	TIROS de 2 Núm.	TIROS de 2 %	TIROS de 3 Núm.	TIROS de 3 %	TIROS LIBRES Núm.	TIROS LIBRES %	REBOTES Tot.	REBOTES Def.	REBOTES Ata.	Ast.	Rec.	Per.	Tap.	FALTAS Com.	FALTAS Rec.	Tiempo	Ptos. MARCA
4	MAYES	●	34	11/17	64	2/8	25	6/6	100	4	3	1	4	4	2	1	1	7	40:00	3
5	GLOVER	●	18	8/12	66			2/2	100	12	7	5			5		3	2	36:55	3
6	MEDIANERO		4	2/4	50	0/1	0			4	3	1			1		2		19:26	1
7	CABRAL	●		0/2	0	0/1	0										1		09:37	1
8	GIL, C.	●	2	0/3	0			2/4	50	3	2	1	3		2		3	2	25:04	1
9	CERVANTES		8	1/1	100	2/3	66			1	1						1		10:57	3
10	LOPEZ, SERG		3	1/1	100	0/1	0	1/2	50					1			2	1	14:56	1
11	CASTRO, J.C																			
12	TORRES		2	1/2	50					2		2							03:55	–
13	LUQUERO																			
14	BAEZA																			
15	MAXEY	●	20	7/13	53			6/9	66	14	10	4	3	1	3	1	5	8	39:10	3
	Equipo									3	2	1		1						
	TOTALES		**91**	**31/55**	**56**	**4/14**	**28**	**17/23**	**73**	**43**	**28**	**15**	**10**	**7**	**13**	**2**	**18**	**20**	**200**	**16**
4	REYES, M.A.	●	7	2/4	50	1/3	33			6	3	3		1			4		30:22	1
5	RODRIGUEZ,I		2					2/2	100									1	06:35	1
6	SELLERS	●	18	7/11	63			4/4	100	9	7	2		2			5	3	27:42	3
7	BAZAREVIC	●	28	8/15	53	1/3	33	9/10	90	3	3		3	1	2	2	2	6	36:21	3
8	FERNANDEZ,					0/2	0										4		06:47	0
10	BRABENDER,			0/1	0	0/1	0			1		1					2		03:29	–
11	ALMEIDA																			
12	PARAISO		6	3/4	75	0/1	0	0/3	0	5	2	3	1		3			3	18:19	1
14	SOLER, JORD	●	12	5/7	71	0/3	0	2/3	66	3	3		1	1	2			2	33:23	1
15	BROWN, RAYM	●	12	6/14	42					3	1	2		1	2		3	3	37:02	2
	Equipo									1	1									
	TOTALES		**85**	**31/56**	**55**	**2/13**	**15**	**17/22**	**77**	**31**	**20**	**11**	**5**	**6**	**9**	**2**	**20**	**18**	**200**	**12**

EL BREOGAN CONTINUA EN FORMA Y SE DESHIZO DEL CACERES

Maxey y Mayes, acertados

• Merecido triunfo del Breogán ante el Cáceres que, pese a luchar hasta el final, no pudo con el equipo lucense, que en las últimas tres jornadas no se parece en nada al del resto de la temporada. El primer tiempo fue igualado, con un toma y daca por ambos equipos, con Mayes y Sellers como mejores exponentes ofensivos de ambos equipos, aunque Brown y Maxey también se mostraban acertados en defensa.

12 puntos, máxima ventaja

• En la reanudación, los locales dominaron de principio a fin. El Cáceres notó que Sellers se cargó de faltas y la habitual facilidad anotadora de la tripleta extranjera local encontró el apoyo exterior de Cervantes. A falta de cinco minutos, los locales alcanzaron su máxima ventaja (75-63), apretando los extremeños al final merced al buen trabajo de Bazarevich. Al final, justa victoria local por 91-85. **Victorino MELLE (Lugo)**

Los médicos del Hospital del Pireo indicaron que en los análisis no encontraron restos de sustancias tóxicas

Los griegos descartan el envenenamiento

■ La FIBA no se pronunciará hasta que no reciba una reclamación oficial

E. MAVROMMATIS y EFE ■ **Atenas**

Los resultados de los análisis efectuados a los cinco jugadores del CSKA, que enfermaron repentinamente en Atenas antes de enfrentarse al Olympiakos, no reflejaron restos de ningún tipo de sustancia tóxica, según anunció un portavoz del hospital del Pireo. *«No hemos encontrado restos de sustancias tóxicas y, por lo tanto, no hay posibilidad de que los desvanecimientos y los espasmos que sufrieron los jugadores fueran debidos a un envenenamiento o a una intoxicación alimenticia»*. Para Michalis Giorgas, vicepresidente del hospital, *«la única explicación es que ingirieron alguna droga, aunque esto no se puede asegurar porque no hemos realizado ninguna prueba para detectarlas»*.

Los responsables del CSKA, por su parte, no presentarán ninguna denuncia formal ante la FIBA hasta que no conozcan los resultados oficiales del Hospital Militar Burdenko de Moscú.

La FIBA, a la espera

Del mismo modo, la FIBA no se pronunciará hasta que no reciba una reclamación oficial u observen evidencias claras de que hubo algún tipo de envenenamiento o dopaje. Fuentes de la FIBA indicaron que *«el partido se jugó de acuerdo con la reglamentación vigente y su resultado es correcto»*. También señalaron que *«los equipos tienen que tomar las medidas de precaución necesarias cuando viajan al extranjero. Los equipos de fútbol tienen como norma desplazar sus propias botellas de agua y esta es una medida aconsejable»*.

Mientras el club moscovita se mantiene a la espera de los resultados de sus análisis, la Federación Rusa critican a los directivos y técnicos del CSKA al no optar por no presentarse al partido. El seleccionador nacional ruso, Serguei Belov, dijo que *«lo que más me indignó no fue que no informaran a la Federación, sino que, después de haber hospitalizado a la mitad del equipo, los entrenadores arriesgaran la salud de los demás»*. Igor Zavialov, médico de la selección rusa y miembro de la comisión médica de la FIBA, afirmó que *«para los cinco jugadores el partido pudo haber sido el último de su vida»*; mientras que sobre la posibilidad de un envenenamiento indicó que *«es imposible probarlo»*.

La Federación Rusa y el CSKA enviaron ayer un telegrama al hospital para agradecerles el trato recibido por sus jugadores, que ayer se entrenaron ya con normalidad.

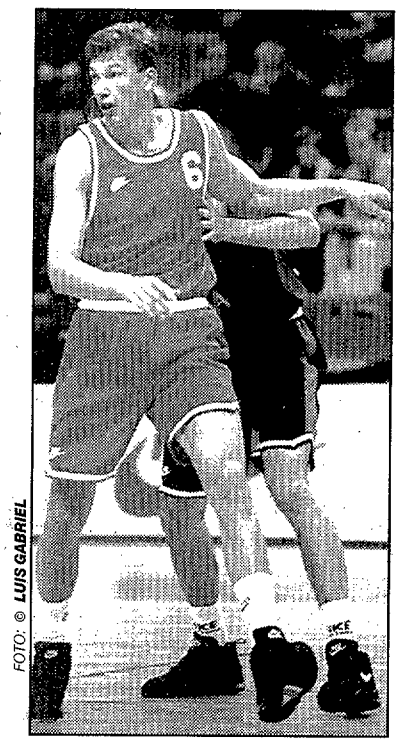

FOTO: © LUIS GABRIEL

Serguei Panov

■ CSKA esperará a conocer los resultado de sus análisis

■ **GIORGAS (médico griego):** *«La única explicación es que ingirieron alguna droga, pero no se puede asegurar»*

■ **FIBA:** *«Los equipo tienen que tomar las medidas de precaución necesarias cuando viajan al extranjero»*

■ **ZAVIALOV (médico F. Rusa):** *«Para los jugadores pudo ser el último partido de su vida»*

NBA Reid le sustituyó frente a Sonics y cumplió

San Antonio Spurs no echó de menos a Dennis Rodman

ALBERTO CACHO ■ **Miami**

Frente a Sonics, San Antonio Spurs no echó mucho de menos a Dennis Rodman, que se perdió su primer partido desde que se dislocó el hombro y, con un gran juego de equipo, venció a los de Seattle consiguiendo su 14ª victoria en 16 partidos.

J.R. Reid sustituyó a Rodman y cumplió su misión anotando trece puntos y capturando un total de once rebotes. El Almirante Robinson volvió a intimidar bajo los aros transformando veinticuatro puntos y capturando diez rebotes.

Sonics no jugó mal pero al final se vino abajo. Su técnico, George Karl, analizó el partido: *«Luchamos y jugamos bien, pero ellos anotaron canastas decisivas. Ahora hay que pensar en el próximo encuentro»*.

El partido más largo de la jornada fue el que enfrentó a Mavericks y Cavs, que necesitó dos prórrogas para resolverse. Este intenso partido se lo terminaron llevando los tejanos que ganaron 102–100. Jamal Mashburn anotó la canasta decisiva a falta de 2 segundos para el final del segundo tiempo extra y terminó con veintiocho puntos.

Por la octava plaza

Y en la Conferencia Oeste, Sacramento Kings y Denver Nuggets se veían las caras en la disputa por la octava plaza de los "play off".

Sacramento se impuso por 91 a 89 con otra canasta "in extremis" de Walt Williams cuando sólo faltaban dos segundos para que terminara el partido. Mitch Richmond terminó con veinte puntos en su cuenta particular y fue el máximo anotador de su equipo.

MASHBURN SALVÓ A DALLAS

CAVS	(23, 24, 22, 14, 7, 10)	100
MAVS	(22, 20, 17, 24, 7, 12)	102

CLEVELAND CAVALIERS: Brandon (27), Phills (7), Mills (7), Hill (29), Cage (8), Ferry (2), Price (18), Campbell (2), Roberts (0), Dreiling (0).

DALLAS MAVERICKS: Kidd (20), Harris (4), Mashburn (28), Jones (10), Williams (2), Tarpley (14), Brooks (9), Dumas (0), Smith (3), McCloud (12).

HAWKS	(26, 28, 24, 28)	106
CLIPPERS	(29, 32, 22, 19)	102

ATLANTA HAWKS: Blaylock (35), Smith (19), Augmon (17), Long (10), Lang (8), Norman (7), Anderson (2), Corbin (8), Whatley (0).

LOS ANGELES CLIPPERS: Richardson (18), Ellis (7), Vaught (20), Lamond Murray (18), Massenburg (11), Smith (2), Piatkowski (15), Terry Dehere (10), Charles Outlaw (1).

SPURS	(33, 19, 32, 20)	104
SONICS	(22, 25, 27, 22)	96

SAN ANTONIO SPURS: Johnson (8), Del Negro (13), Cummings (13), Elliot (11), Robinson (24), Person (14), Reid (13), Rivers (8).

SEATTLE SUPERSONICS: Payton (8), Perkins (21), Kemp (23), Schrempf (10), Johnson (2), McMillan (10), Gill (12), Askew (21).

KINGS	(24, 29, 15, 23)	91
NUGGETS	(23, 19, 21, 26)	89

SACRAMENTO KINGS: Webb (11), Richmond (20), Grant (4), Williams (15), Polynice (15), Smith (4), Brown (7), Causwell (2), Hurley (2), Simmons (11).

DENVER NUGGETS: Abdul Rauf (27), Rose (5), Williams (4), Rogers (9), Mutombo (9), Ellis (15), Hammonds (2), Stith (14), Williams (4).

Esta semana, Actualidad Económica le ofrece

VISUAL CONTA,
el programa más avanzado de contabilidad visual para windows

Esta semana consiga con **ACTUALIDAD ECONOMICA**, la segunda entrega de VISUAL CONTA para windows, el programa de contabilidad multiempresa más inteligente.

Además en **ACTUALIDAD ECONOMICA**:

■ **TELEFONICA LUCHA POR DOMINAR LA TV POR CABLE**: Invertirá hasta 700.000 millones para conseguirlo

■ **LA CARA OCULTA DE KIO EN ESPAÑA**: Conozca la mala fortuna del KIO sumergido.

25 de Marzo	2º libro + 2º Diskette
27 de Marzo	3er Diskette
3 de Abril	4º Diskette
10 de Abril	5º Diskette
24 de Abril	6º Diskette
1 de Mayo	7º Diskette

Coopers & Lybrand — Auditores, Asesores Fiscales y Legales, Consultores

ACTUALIDAD ECONOMICA

TELEDEPORTE

16,00 BALONCESTO
Final Four femenina.
Primera semifinal:
Costa Naranja - CSKA Moscú
(Retransmisión en diferido)
(Emisión en abierto)

17,35 ESQUI ALPINO
Copa del Mundo,
desde Bormio (Italia):
Descensos, Super Gigante, Slalom Gigante y Slalom **(Resumen)**

19,05 BALONCESTO
Liga ACB (33ª jornada):
Real Madrid - Festina Andorra
(Retransmisión en diferido)

20,25 BALONMANO
Liga de Copa de Europa.
Ultima jornada:
Teka - Badel Zagreb
(Retransmisión en directo)

22,10 CICLISMO
Semana Catalana.
Final de la tercera etapa:
Cavas Segura Viudas - Andorra
(Retransmisión en diferido)

23,05 GOLF
Open de Marruecos:
Los mejores momentos

23,55 AVANCE DIA SIGUIENTE
Avance de la programación del día 23 de marzo

COMIENZA EL CTO. DEL MUNDO DE MOTOCICLISMO Y FORMULA 1

Un fin de semana muy veloz

Los amantes del mundo del motor tienen este fin de semana dos grandes citas. La primera, con el Gran Premio de Australia en las motos y la segunda, con el de Brasil en la Fórmula 1.

Motociclismo

CTO. DEL MUNDO DE VELOCIDAD (Directo) — Sábado 25 — **La 2**

G.P. de Australia

■ En la madrugada del sábado **La 2** se desplaza al circuito de Eastern Creek para retransmitir el Gran Premio de Australia de motos en directo

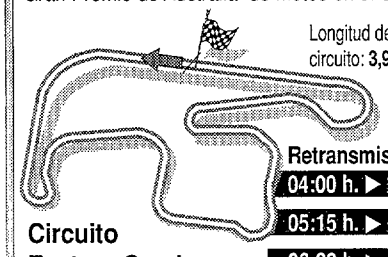

Longitud del circuito: **3,930 km.**

Retransmisión
04:00 h. ▶ 125 cc
05:15 h. ▶ 250 cc
06:30 h. ▶ 500 cc

Circuito Eastern Creek

Automovilismo

CAMPEONATO DEL MUNDO F-1 — Domingo 26 — **T5**

G.P. de Brasil

■ **Tele 5** no se perderá ningún detalle del G.P. de Brasil de Fórmula 1 y también ofrecerá esta prueba, desde el circuito de Interlagos

Longitud del circuito: **4,325 km.**

Circuito Interlagos

Retransmisión
01:20 a 03:20

EMISORAS DEPORTIVAS

CADENA COPE *Director: J. M.ª García*
15,00 a 15,30: "POPULAR DEPORTIVO".
00,00 a 01,30: "SUPERGARCIA".

CADENA SER *Director: J.R. de la Morena*
15,10 a 16,00: "SER DEPORTIVOS".
21,00 a 21,50: "SER DEPORTIVOS".
00,00 a 01,30: "EL LARGUERO".

RADIO VOZ *Director: Andrés Montes*
14,30 a 15,00: "VOZ DEPORTIVA".
20,00 a 21,00: "VOZ DEPORTIVA".

RNE-1 *Director: Juan Manuel Gozalo*
15,05 a 15,30: "A PUNTO".
20,30 a 22,00: "RADIOGACETA DE ...".

ONDA CERO *Director: José M. Muñoz*
20,30 a 21,00: "LA BRUJULA".
21,05 a 22,00: "LA BRUJULA".

CADENA IBERICA *Director: P. P. Parrado*
14,30 a 15,00: "MATCH PARRADO".
23,00 a 00,00: "GOLES".

EUROSPORT

08,30 AEROBICS
09,30 EUROSKI Magazine
10,30 PATINAJE ARTISTICO
Copa del Mundo, desde Birmingham (Inglaterra):
Los mejores momentos
12,30 GIMNASIA ARTISTICA
Torneo internacional de París-Bercy (Francia):
Segunda parte **(dif.)**
14,00 SNOOKER
Liga Europea 1995 **(dif.)**:
Stefen Hendry - Alan McManus
15,30 TRICKS Billar
16,30 HIPICA
Liga Europea, desde Hertogenbosch (Holanda):
Concurso de saltos
(Retransmisión en diferido)
17,30 MOUNTAIN BIKE
Torneo Indoor de París-Bercy (Francia):
Los mejores momentos
18,30 TRIAL
Master de París-Bercy (Francia): Mejores momentos
19,30 EUROSPORTNEWS *(castel.)*
20,00 BOXEO
Campeonato del Mundo del Peso Medio:
R. Durán - F. Jesús
22,00 MOTORS *(castellano)*
Magazine
23,00 FORMULA ONE
Previo del Mundial
00,00 HIPICA
Liga Europea, desde Hertogenbosch (Holanda):
Concurso de saltos
(Retransmisión en diferido)
01,00 EUROSPORTNEWS 2

NOTICIAS TV

☐ FUTBOL

TVE-1 ofrecerá el doble España – Bélgica. La próxima semana TVE-1 acompañará a la selección española. El martes a las 21:30 horas emitirá, desde La Rosaleda, el partido de selecciones Sub-21 entre España y Bélgica. Al día siguiente, desde el estadio Sánchez Pizjuán retransmitirá, también desde las 21:30 horas, el encuentro de selecciones absolutas, que puede decidir el pase español a la Eurocopa'96 de Inglaterra.

☐ FUTBOL

El Valencia - Depor del día 1 de abril, por La 2 y Aut. Las Autonómicas y La 2 inician el mes de abril con la emisión el día 1 del partido correspondiente a la 27ª jornada de Liga entre el Valencia y el Deportivo de La Coruña. En este partido, los locales tienen la oportunidad de acercarse aún más a las posiciones de cabeza, mientras que los coruñeses apuran sus últimas bazas para optar al título.

ESTATALES

TVE-1

MAÑANA
07,30 RING RING
Popeye
07,55 Los trotamúsicos
08,20 Dípiodo
08,45 Guerreros del espacio
09,10 Chapulín colorado
09,35 Selva María
Telenovela
10,55 NOTICIAS
11,00 PASA LA VIDA
Magazine matinal
13,30 EL MENU DE KARLOS ARGUIÑANO
13,55 NOTICIAS
14,00 INF. TERRITORIAL
14,30 NO RIAS QUE ES PEOR

TARDE
15,00 TELEDIARIO-1
El tiempo
15,35 El desprecio
Telenovela
16,30 Corazón salvaje
17,30 Anillos de oro
«A corazón abierto»
18,30 NOTICIAS
18,35 SIN FRONTERAS
«Venganza femenina»
19,30 ¿COMO LO VEIS?
20,00 NOTICIAS
20,05 Sea quest: Los vigilantes del fondo del mar

NOCHE
21,00 TELEDIARIO-2
El tiempo
21,35 CINE DE PRIMERA
«La ratera»
23,35 NADIE ES PERFECTO
Tema de hoy: ¿Se puede convivir con el escándalo?
Invitados: Gila, Bárbara Rey, Paco Umbral, Susana Estrada y Karina Falagán

MADR.
01,30 TELEDIARIO-3
02,00 SIN FRONTERAS
02,50 Spenser
03,40 TELEDIARIO-4

La 2

MAÑANA
07,00 La 2. NOTICIAS
09,10 DESAYUNOS DE RADIO 1
Julio César Iglesias (RNE)
10,00 PREGUNTAS Y RESPUESTAS
«Ciclos de la vida»
11,00 TV EDUCATIVA
Programa didáctico
12,30 Lenny
«El día de la carrera»
13,00 PINNIC Moomín
13,30 T-Rex
14,00 Tortugas Ninja
14,30 Erase una vez...

TARDE
15,00 CIFRAS Y LETRAS
15,30 DOCUMENTALES
«El mundo salvaje de Mitsuaku Iwago»
16,30 CICLISMO
Semana Catalana.
Final de la 3ª etapa:
Cavas Segura Viudas - Andorra
17,30 NORTE-SUR
18,00 Tahiti y sus islas
«Bora-Bora, el glamour de Polinesia»
18,30 Alfred J. Kwak
19,00 BARRIO SESAMO
19,30 Los incursores
20,00 La 2. NOTICIAS
20,20 INF. TERRITORIAL
20,30 Princesas

NOCHE
21,00 LINGO
Programa concurso
21,30 LO QUE EN TIEMPOS SE LLEVO
Guillermo Summers y Susana Hernández
Hoy: «España negra»
22,00 CINE DE BARRIO
«Johnny el guapo»
23,55 El lector
«La poesía no es un rollo»

MADR.
01,00 CINE CLUB. CICLO HISPANOAMERICANO
«Un señor muy viejo con unas alas enormes»

PRIVADAS

ANTENA 3

MAÑANA
06,45 TELE-N
07,10 TRAS 3 TRIS
«Niños al rescate», «Transformers», «Chico terremoto», «Sailormoon», «Delfy» y «Mujercitas»
09,25 Amada Beatriz Telenovela
10,10 Santa Barbara
11,00 MATINAL DE CINE
«La panadera y el emperador»
13,05 Bonanza
14,00 Salvados por la campana
14,25 Cosas de casa
Serie de humor

TARDE
15,00 NOTICIAS
Olga Viza y José A. Gavira
15,35 TELECINE
«Al filo del deseo»
17,25 Alto riesgo
Serie de acción
18,25 El coche fantástico
Serie de aventuras
19,20 Los Simpsons
Dibujos animados
19,50 Los mejores años
Serie dramática
20,20 A TODA PAGINA
Magazine informativo

NOCHE
21,00 NOTICIAS
Pedro Piqueras y Mª Rey
21,35 Los ladrones van a la oficina
22,20 CITA CON LA VIDA
Programa de entrevistas:
Los del Río y Julio Sabala
00,20 EN BUENAS MANOS
«La criptorquidia», «El hipospadias» y «La litiasis renal»

MADR.
01,30 NOTICIAS J. Mª Carrascal
02,00 CINE DE MADRUGADA
«La fuerza del diablo»
03,40 TELEVENTA
05,10 CINE *«El Albatros»*

TELECINCO

MAÑANA
06,05 ENTRE HOY Y MAÑANA
Repetición
06,30 NOTICIAS. TITULARES
07,45 Los pitufos
08,10 Campamento Candy
08,35 Peter Pan
09,00 Daniel el travieso
09,20 Ines Duarte, secretaria
10,05 La traidora
10,50 LAS NOTICIAS. AVANCE
10,55 CINE CORAZON
«Amor de madre»
12,50 ¿DE QUE PARTE ESTAS?
Programa debate
14,00 VEREDICTO
14,30 NOTICIAS Carmen Tomás

TARDE
15,00 EN CASA CON RAFFAELLA
Raffaella Carrá
16,30 Remington Steele
«El falso Steele»
17,30 LAS NOTICIAS
17,35 Conan
«La estrella de Shadizar»
18,00 Power Rangers
18,30 Tarzán «El huevo de oro»
19,00 LA RULETA DE LA FORTUNA Concurso
19,30 SU MEDIA NARANJA
Programa concurso
20,30 LAS NOTICIAS
Luis Mariñas

NOCHE
21,00 TELECUPON
Sorteo de la ONCE
21,10 KARAOKE
Concurso musical
21,30 CINE
«Top Gun, ídolos del aire»
23,30 ESTE PAIS NECESITA UN REPASO
Tertulia satírica

MADR.
01,00 ENTRE HOY Y MAÑANA
01,30 CINE
«1918»
03,05 NOVEDADES INCREIBLES
03,30 Hooperman

CANAL+

MAÑANA
08,05 REDACCION. NOTICIAS
08,10 ABC WORLD NEWS
08,35 Garfield
09,05 BUENOS CLIPS Musical
09,52 REDACCION. NOTICIAS
10,00 CINE (cod.)
«K2»
11,47 CINE -Ultimo pase- (cod.)
«La misa ha terminado» (V.O.)
13,30 REDACCION. NOTICIAS
13,35 LOS 40 PRINCIPALES
14,00 Radio Cincinatti
14,30 MAS DEPORTE

TARDE
15,00 CINE (cod.)
«El amante bilingüe»
16,37 CINE (cod.)
«Pánico en Wall Street»
18,21 BALONCESTO (cod.)
Liga N.C.A.A.
Programa resumen de los 1/32 de final
19,35 Itsy Bitsy (cod.)
Dibujos animados
20,00 AVANCE. REDACCION
20,05 LOS 40 PRINCIPALES
Programa música
20,30 El club de medianoche
Teleserie

NOCHE
21,00 Padres forzosos
21,30 REDACCION. NOTICIAS
21,56 INFORMACION DEPORTIVA
22,00 ESTRENO CANAL+ (cod.)
«La sombra de la duda»
23,43 PIEZA EXTRA (cod.)
«Corazón en llamas»
00,00 CINE -Ultimo pase- (cod.)
«El país del agua»
01,32 CINE (cod.) *«La asesina»*

MADR.
03,17 FUTBOL (cod.) Calcio: Cagliari - Roma **(dif.)**
05,02 CINE (c.) *«Una de romanos»*
06,33 CINE -Ultimo pase- (cod.)
«Náufragos del espacio»

TELEMADRID

MAÑANA
07,00 INF. CULTURAL
07,30 BUENOS DIAS, MADRID
09,00 CARMONA SHOW
09,10 El comisionado
10,00 TELENOTICIAS
10,20 TELE EMPLEO
10,40 MADRID DIRECTO Rpt.
11,45 EL PROGRAMA DE ANA
Repetición
12,45 DIBUJOS ANIMADOS
Isidoro
13,10 Los Picapiedra
13,35 Bugs Bunny
14,00 TELENOTICIAS
El tiempo

TARDE
15,00 ROMPECABEZOTAS
Programa concurso
15,30 CINE DE TARDE
«Diamante en bruto»
17,30 EL PROGRAMA DE ANA
Programa debate
Tema de hoy:
«Así nace una estrella»
18,40 TELE EMPLEO
19,00 MADRID DIRECTO
Magazine informativo.
Incluye **«EN ACCION»**
20,30 TELENOTICIAS
El tiempo

NOCHE
21,30 CINE. UNA DE ACCION
«Dos duros sobre ruedas»
23,30 CINE. UNA DE ACCION
«Los valientes visten de negro»

MADR.
01,10 TELENOTICIAS
01,15 TELE EMPLEO
01,35 CINE MADRUGADA
«R.P.M.»
03,15 Belleza y poder

• Mala * Regular ** Buena *** Excelente **** Obra maestra

MAÑANA

10,00 * K2 107 min.
C+ CINE (Rept.)
Drama Color. 1993. Norteamericana
Director: Franc Roddam
Intérpretes: Michael Biehn, Matt Craven, Raymond J. Barry

10,55 * Amor de madre 84 min.
T5 CINE CORAZON
Drama Color. 1991. Italiana
Director: Vittorio Sindoni
Intérpretes: Stefania Sandrelli, Massimo Daporto, Jean Sorel

11,00 * La panadera y el emperador 103 min.
A3 MATINAL DE CINE
Histórica Color. 1955. Austriaca
Director: Ernest Marischka
Intérpretes: Romy Schneider, Magda Schneider, Siegfried Breuer

11,47 ** La misa ha terminado 103 min.
C+ CINE V.O. -Ultimo pase-
Comedia Color. 1985. Italiana
Director: Nanni Moretti **Intérpr.:** Nanni Moretti, Margarita Lozano

TARDE

15,00 * El amante bilingüe 97 min.
C+ CINE (Rept.)
Comedia Color. 1992. Española
Director: Vicente Aranda **Intérpr.:** Imanol Arias, Ornella Muti

15,15 * Una auténtica vida de perros 86 min.
C9 TARDES DE CINE *Aventuras* Color. 1987. USA
Director: Melvin Frank
Intérpretes: Howie Mandel, Cloris Leachman, Coleen Camp

15,30 * Quiero vivir 100 min.
CS CINE DE TARDE *Drama* Color. 1983. USA
Director: David Lowell Rich
Intérpretes: Lindsay Wagner, Martin Balsam, Pamela Reed

15,30 * Diamante en bruto 96 min.
TM3 CINE DE TARDE *Intriga* Color. 1988. USA
Director: David Robertson
Intérpretes: Sam Behrens, Lolita Davidovich
Un grupo de ladrones asalta una joyería y retiene a la dueña. La policía los logra detener, pero cuando quedan en libertad la dueña de la joyería cree que irán a buscarla.

15,30 * Nombre en clave: dancer 96 min.
ETB-2 CINE 2 *Intriga* Color. 1987. USA
Director: Buzz Kulik
Intérpretes: Kate Capshaw, Jeroen Krabbe, Gregory Sierra

15,35 ** Al filo del deseo 89 min.
A3 TELECINE
Intriga Color. 1991. Norteamericana
Director: Charles Correl
Intérpretes: Jack Scalia, Kathryn Harrold, Will Patton
Frank es un ex-policía que trabaja en una empresa de seguridad y que mata accidentalmente a uno de sus clientes, con cuya esposa mantenía un romance. La mujer desaparece con el dinero de su marido y Frank es amenazado por los socios del difunto.

16,37 ** Pánico en Wall Street 104 min.
C+ CINE (Rept.)
Drama Color. 1993. Norteamericana
Director: Glenn Jordan
Intérpretes: James Garner, Jonathan Pryce, Peter Riegert
F. Ross Johnson, gerente de Nabisco, lucha por acceder a la cumbre del mayor negocio de Wall Street. Para ello Johnson tendrá que competir con Henry Cravis, de Henry Cravis Roberts & Co.

NOCHE

21,30 ** Top Gun 102 min.
T5 CINE
Acción Color. 1986. Norteamericana
Director: Tony Scott
Intérpretes: Tom Cruise, Kelly McGillis, Val Kilmer
El hijo de un piloto norteamericano ingresa en una escuela de pilotos navales de élite. Una vez allí tendrá que soportar la dura competencia con sus compañeros y se enamora de una instructora.

21,30 * Soldados de xoguete 107 min.
TVG GRAN CINEMA *Acción* Color. 1991. USA
Director: Dan Petrie Jr.
Intérpretes: Sean Astin, Louis Gosset Jr., Denholm Elliot

21,30 ** Dos duros sobre ruedas 94 min.
TM3 CINE. UNA DE ACCION *Acción* Color. 1991. USA
Director: Simon Wincer
Intérpretes: Mickey Rourke, Don Johnson, Chelsea Field

21,35 * La ratera 97 min.
TVE-1 CINE
Acción Color. 1987. Norteamericana
Director: Hugh Wilson
Intérpretes: Whoopi Goldberg, Lesley Ann Warren, Bob Goldthwait
Benice roba en las casas de los ricos. En una ocasión los dueños llegan a casa y se esconde en un armario. Cuando sale se encuentra un cadáver. La policía la acusa del asesinato y Benice se dedica junto con unos amigos a descubrir al verdadero culpable.

22,00 ** La sombra de la duda 103 min.
C+ ESTRENO CANAL+
Drama Color. 1992. Francesa
Director: Aline Issermann
Intérpretes: Mireille Perrier, Alain Bashung, Sandrine Blancke
Alexandrine es una adolescente llena de fantasías que intenta expresar a todo el mundo el drama que soporta desde hace años debido a los abusos y malos tratos cometidos por su padre.

22,00 ** Johnny el guapo 89 min.
La 2 CINE DE BARRIO
Drama Color. 1989. Norteamericana
Director: Walter Hill
Intérpretes: Mickey Rourke, Ellen Barkin, Elizabeth McGovern
Johnny tiene el rostro desfigurado de nacimiento. Su banda perpetra un atraco y matan a su mejor amigo. Johnny es detenido y condenado. En prisión, Johnny se reconstruye el rostro y cuando recupera la libertad se dispone a buscar a sus antiguos compinches.

22,00 ** La puta del rey 90 min.
ETB-2 CINE 2. ESTRENO *Drama* Color. 1990. Co-producción
Director: Axel Corti
Intérpretes: Timothy Dalton, Valeria Golino, Stephane Freiss

23,30 * Los valientes visten de negro 98 min.
TM3 CINE. UNA DE ACCION *Acción* Color. 1977. USA
Director: Ted Post
Intérpretes: Chuck Norris, Anne Archer, Lloyd Haynes

MADRUGADA

00,00 ** El país del agua 92 min.
C+ CINE -Ultimo pase-
Drama Color. 1992. Británica
Director: Stephen Gyllenhall
Intérpretes: Jeremy Irons, Ethan Hawke, Sinead Cusack

01,00 * Un señor muy viejo con unas...
La 2 CINE CLUB. CICLO HISPANOAMERICANO
Drama Color. 1987. Italo-cubana
Director: Fernando Birri
Intérpretes: Daisy Granados, Asdrúbal Meléndez, Alberto Ramírez

01,05 ** Els estranguladors de Bombai 81 m.
TV3 CINEMA MITJANIT
Intriga B/N. 1960. USA
Director: Terence Fisher
Intérpretes: Guy Rolfe, Allan Cuthbertson, Andrew Cruickshank

01,30 * 1918 91 min.
T5 CINE
Drama Color. 1985. Norteamericana
Director: Ken Harrison
Intérpretes: William Converse, Hallie Foote, Matthew Broderick

01,32 * La asesina 105 min.
C+ CINE (Rept.)
Intriga Color. 1993. Norteamericana
Director: John Badham **Intérpr.:** Bridget Fonda, Gabriel Byrne

02,00 * La fuerza del diablo 97 min.
A3 CINE DE MADRUGADA
Intriga Color. 1976. Norteamericana
Director: Richard Lang
Intérpretes: Lloyd Bridges, Pat Crowley, Eve Plumb

AUTONOMICAS

CANAL SUR

MAÑANA
- La pantera rosa
- **10,30** BUENOS DIAS, ANDALUCIA Magazine matinal
- **10,30** GUIA LABORAL
- **10,40** Azules y grises
- **11,45** NOTICIAS
- **11,50** ¡QUE BUENA GENTE! Magazine
- **12,55** LA ALACENA DE MARIANA Espacio gastronómico
- **13,25** Los Picapiedra Dibujos animados
- **13,55** EL DIARIO-1
- El tiempo

TARDE
- **15,00** El chavo Telenovela
- **15,30** CINE DE TARDE *«Quiero vivir»*
- **17,10** LA BANDA DEL SUR Programa infantil
- **17,20** Taller de trapos
- **17,50** Isidoro
- **18,30** Naturaleza y diseño
- **19,00** NOTICIAS
- **19,05** TAL COMO SOMOS Magazine andaluz
- **20,30** EL DIARIO-2

NOCHE
- **21,15** EL CAMAROTE Espacio de entrevistas presentado por Remedios Cervantes
- **23,15** CAVILACIONES Programa musical: **Hoy:** La voz de un pueblo (1ª parte)

MADRUGADA
- **00,15** EL DIARIO-3
- **00,35** GUIA LABORAL
- **00,45** CINE *«Joe el loco»*

ETB-1/2

MAÑANA
- **07,55** DIBUJOS .....(1)
- **09,00** GAUR EGUN .....(1)
- **09,45** La joya de la corona
- **09,55** Paregabeko.....(1)
- **10,25** Sabai y Gorab. ...(1)
- **10,40** La sombra de Piera
- **11,00** EUSK. HERRITIK .(1)
- **11,30** ROMPECABEZOTAS
- **11,30** 22 RA.....(1)
- **12,00** ANA Repetición
- **12,30** EUS. ZUZENEAN .(1)
- **13,15** COCINA SUBIJANA
- **13,30** GAUR EGUN .....(1)
- **13,30** EUSKADI DIRECTO
- **13,55** Dragoi Bola .....(1)
- **14,20** GORABEHERA....(1)
- **14,30** TELEBERRI

TARDE
- **15,00** Goenkale .....(1)
- **15,00** TELEB. KIROLAK
- **15,20** EUSK. ZUZENEAN(1)
- **15,30** CINE 2 *«Nombre en clave: Dancer»*
- **16,15** Jauzi kuantikoa ..(1)
- **17,00** Eztia eta Erleak ..(1)
- **17,15** El comisionado
- **17,30** Pygmalion.....(1)
- **17,55** Mamorro .....(1)
- **18,10** Iparraldearen ....(1)
- **18,15** SUPERBAT.....(1) Programa infantil
- **18,40** COCINA SUBIJANA
- **18,55** ANA Espacio debate
- **20,25** ROMPECABEZOTAS
- **20,55** Dragoi bola Z .....(1)

NOCHE
- **21,00** TELEBERRI
- **21,25** GAUR EGUN .....(1)
- **21,30** La víbora negra
- **21,30** Goenkale .....(1)
- **21,55** A ze parea.....(1)
- **22,00** CINE 2. ESTRENO *«La puta del rey»*
- **22,30** N. GEOGRAPHIC .(1)
- **23,25** TXOKO LATEK....(1)
- **23,30** GAUR EGUN .....(1)
- **23,55** TELEBERRI
- **00,20** Paregabeko.....(1)

MADRUGADA
- **00,10** EN EL CRUCE
- **00,35** EMP. VASCA Y ANA
- **00,55** GORABAHERA....(1)
- **01,20** IKUSKARIA.....(1)
- **02,20** EGI BIDEAN .....(1)

TV3/C-33

MAÑANA
- **07,35** LA REVISTA
- **07,35** CLUB SUPER 3 .(33) Programa infantil
- **07,50** ESPORTS
- **08,00** TELENOTICIES
- **08,45** BON DIA
- **09,10** VICTOR.....(33)
- **09,25** FRANCE .....(33)
- **09,30** GRADUI'S.....(33)
- **10,00** UNIV. OBERTA..(33)
- **10,30** ESCOLA A CASA (33)
- **10,30** Gent del barri
- **11,00** BASQUETMANIA
- **11,45** FUTBOL 96
- **12,40** Em dic Scali...
- **13,35** Veïns
- **14,05** TELENOTICIES

TARDE
- **15,20** La cuina de casa
- **15,30** Secrets de familia
- **16,00** MARI PAU HUGUET
- **17,00** 60 MINUTS .....(33) «Rudi-Llata, el circ a la memòria»
- **17,15** CLUB SUPER 3
- **18,00** Un món que desapareix .....(33)
- **19,00** El naturalista amateur .....(33)
- **19,05** Esperit de risc
- **19,30** L'ull sobre... ....(33)
- **20,00** CATALUNYA AVUI
- **20,00** TOT L'ESPORT..(33)
- **20,30** TELENOTICIES
- **20,30** BALONMANO ...(33) Recopa (vuelta): Barcelona - Wallau

NOCHE
- **21,15** CLASSIFICACIO ACR
- **21,45** LA GRAN NIT DELS RECORDS Gala de los récords
- **22,00** FORA DE JOC ...(33)
- **22,25** SPUTNIK.....(33)
- **22,30** Salut i peles.....(33)
- **23,00** SPUTNIK.....(33) «Crash Test Dummies»
- **23,25** LES DONES DE HOLLYWOOD «Por i violència»

MADRUGADA
- **00,00** Star Trek.....(33)
- **00,20** TELENOTICIES
- **00,45** CINEMA MITJANIT *«Els estranguladors de Bombai»*

TVG

MAÑANA
- **10,00** TELEXORNAL
- **10,10** A MAÑA
- **10,20** Caza e pesca
- **11,00** Fabiola
- **12,00** Mar de fondo
- **12,05** Telex. sordos
- **12,20** Casei con Dora
- **12,50** ADIANTO TELEX.
- **12,55** A COCIÑAR
- **13,15** Beverly ricos
- **13,45** ESTO É NOTICIA
- **13,58** TELEX. GALICIA
- **14,30** TELEXORNAL-1

TARDE
- **15,00** TELEX. DEPORTES
- **15,20** COUSAS DA LINGUA
- **15,30** Roseanne Serie de humor
- **15,55** ETCETERA Rept.
- **16,30** Imaxes da natureza
- **16,55** Perfís da natureza
- **17,24** ADIANT. TELEX.
- **17,30** ABRETE SESAMO
- **18,00** XABARIN CLUB Programa infantil: **Incluye:** «Doraemón», «Os Picapiedra», «VAS DADO» y «Dragón Z»
- **20,00** GALICIA DIRECTA Espacio informativo
- **20,30** TELEXORNAL

NOCHE
- **21,00** TELEXORNAL DEPORTES
- **21,20** O TEMPO NO MAR
- **21,30** GRAN CINEMA *«Soldados de xoguete»*
- **23,30** TELEXORNAL NOITE
- **23,50** A CARA DESCUBERTA Programa de entrevistas

MADRUGADA
- **00,45** TELEXORNAL
- **00,50** MAR DE FONDO

CANAL 9

MAÑANA
- **08,00** A LA BABALA Programa infantil
- **08,30** BON DIA Espacio informativo
- **09,05** LES TERTULIES DE RADIO 9
- **10,00** ENTRE SETMANA Magazine matinal
- **11,40** TELETREBALL
- **11,55** INFORMATIU PER A SORDS
- **12,00** LA SORT DE CARA
- **12,45** A LA BABALA Programa infantil
- **14,00** NOTICIES 9 L'oratge

TARDE
- **15,15** TARDES DE CINE *«Una auténtica vida de perros»*
- **17,00** TOROS Desde Castellón, los diestros: Ramón Bustamante, Vicente Soler Lázaro y Rafaelillo
- **19,35** AMOR A PRIMERA VISTA Concurso
- **20,00** NOTICIES 9 L'oratge

NOCHE
- **21,30** DIMECRES CINE *«La puta del rey»*
- **23,30** MINUT A MINUT Programa deportivo. Especial Copa del Rey

MADRUGADA
- **00,30** L'ESFERA Cultural
- **01,30** NOTICIES'9
- **01,35** TELETREBALL
- **01,50** CINE *«Las mariposas son libres»*

COORDINAN: ULISES SANCHEZ-FLOR, JUAN JOSE SERRANO y JOSE LUIS HURTADO

EL PODIO MARCA

POR JAVIER DOMINGUEZ

EL RECORD

Con el cese del técnico vallisoletano Pepe Moré, ya son once los entrenadores que han sido destituidos esta temporada en Primera división.

VAYA MACHADA

"El Real Madrid va a tener que darme la insignia de oro y brillantes"

Jesús Gil, en diferentes medios

EL SACAPUNTAS

LA VIOLENCIA EN EL FUTBOL, UNA LACRA

La violencia en el fútbol, que se cobró su última víctima en Turquía cuando un joven de 17 años aficionado del Fenerbahce fue agredido por seguidores del Galatasaray, ha provocado más de un millar de muertos y otro tanto de heridos desde el primer incidente del que se tiene noticia, el 5 de abril de 1920 en el Ibronx Park de Glasgow. Desde entonces, la mayor tragedia ocurrió el 24 de mayo de 1964 en el Estadio Nacional de Lima, en el que fallecieron trescientas personas y quinientas resultaron heridas, en el partido que disputaron Perú y Argentina, dentro de la fase de clasificación para los Juegos de Tokio.

Es mejor vivir el deporte de forma sana y natural

SIERRA NEVADA, PLENO DE GENTE

La estación de deportes de invierno de Sierra Nevada, que no pudo albergar los Campeonatos del Mundo de Esquí Alpino el pasado mes de febrero por falta de nieve, ha registrado durante el pasado fin de semana una ocupación hotelera media del 85 al 90 por cien, la más alta desde el comienzo de la temporada. La alta ocupación registrada ha servido para paliar, en parte, las pérdidas sufridas por el sector hotelero de Sierra Nevada debido a la suspensión de los Campeonatos del Mundo y ha coincidido con que la estación invernal presenta la mayor superficie esquiable del año, que alcanza los 14 kilómetros.

Después de la tempestad viene la... alegría

EN UN ANUNCIO PUBLICITARIO EN EL ASADOR DONOSTIARRA

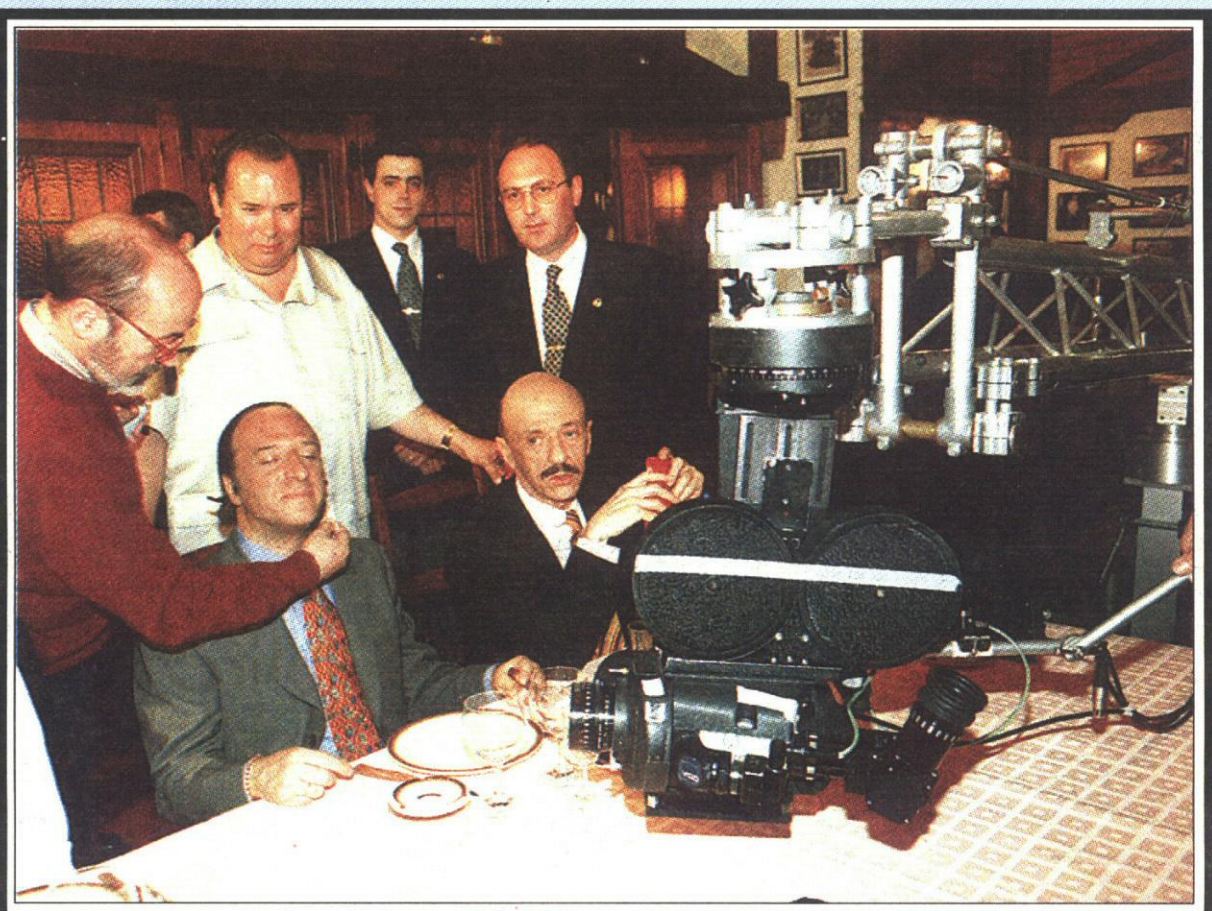

FOTO: © RAFAEL CASAL

Gil-Basile, las dobles parejas

La otra personalidad de presidente y técnico de la casa rojiblanca

Gil y Basile se han convertido en la pareja de moda en el Atlético de Madrid. Ayer volvieron a compartir mesa y mantel, pero esta vez no eran los auténticos. En el Asador Donostiarra, dos personas se hicieron pasar por el presidente y técnico rojiblanco para rodar un spot publicitario de la firma La Casera.

Sin duda, este anuncio va a provocar más de una sonrisa en el público. Y es que Basile y Gil son dos hombres de una gran personalidad. Sus dobles se han esforzado duramente para pasar una prueba difícil. Pero el aficionado rojiblanco merece pasar una alegría después de tanto sufrimiento.

UN MUERTO EN ATLANTA

La torre maldita

El futuro Estadio Olímpico vivió una jornada de luto

Una torre de iluminación sesgó la vida de una persona en el estadio que albergará los Juegos Olímpicos de Atlanta en el año 1996. Se derrumbó por causas desconocidas, causando además heridas a otros tres obreros y daños aún no cuantificables en la estructura del estadio.

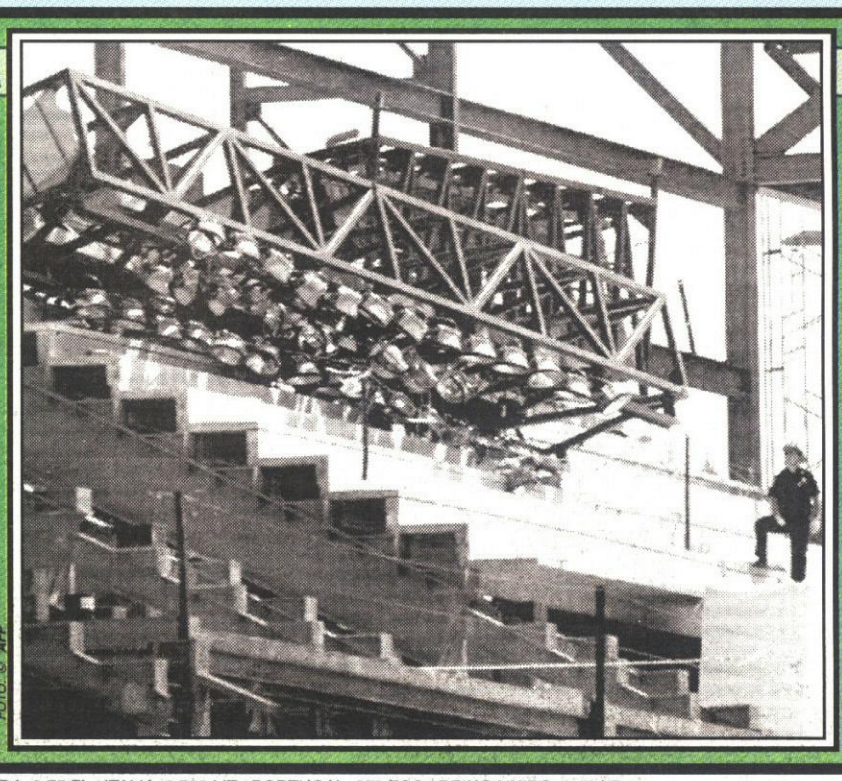

FOTO: © AFP

LAS NOTAS DEL DIA

3 Sobresaliente

A TAYMI CHAPPE, tiradora del equipo nacional de espada femenina absoluta, que ha alcanzado la primera posición en solitario del ranking mundial

2 Notable

A LAS HERMANAS FRANCO, por sus cuatro medallas logradas con todo merecimiento en los Ctos. Universitarios de Natación de Estados Unidos

1 Aprobado

AL ZARAGOZA, que registrará al final de la presente temporada un importante superávit que rondará aproximadamente los 500 millones de pesetas

◐ Suspenso

A MARCOS FDEZ., presidente del Valladolid, que hace un mes comentó que Pepe Moré iba a renovar y ayer mismo le cesó en su cargo de técnico

PRECIOS EN EUROPA: ALEMANIA, 3,30 DM / BELGICA, 65 FB / FRANCIA, 12 FFR / HOLANDA, 3,75 FL / ITALIA, 2.700 LIT / PORTUGAL, 220 ESC / REINO UNIDO, 1,10 LB.

MARCA Año LVII. Núm. 16.882. Miércoles 22 de marzo de 1995.